大光報

廣州版
（總社）
社長：陳錫餘
TAI KWONG PO
(THE IMPARTIAL & ENLIGHTENING JOURNAL)
CANTON, KWANGTUNG, CHINA.
THE NORTHERN KWANGTUNG EDITION - KUKONG
THE SOUTHERN KWANGTUNG EDITION - KWANGCHOWWAN
THE EASTERN KWANGTUNG EDITION - SWATOW

總社社址：廣東廣州光復中路七十四號
總社電話：編輯部：一五七四三　經理部：一五七四三　營業部：一一八八五
總社電報掛號：廣州七四一一
粵南版：廣東湛江市赤坎光復路
粵北版：廣東韶關風度中路九十二號
粵東版：廣東汕頭市昇平路七十四號
海南版：廣東海口新華路十一號
今日出紙兩大張
報費零售每份國幣壹千五百元（外埠另加郵費）
中華民國二十八年七月七日創刊
新聞紙第二七七〇號

內政部登記證京警字第弍零四號　中華郵政登記認爲第一類新聞紙　廣東郵政局掛號管理事處執照特字第二八

粵北工鑛特種股份有限公司改稱南嶺煤鑛有限公司啓事

本公司奉　資源委員會資〔36〕業字第一一八六三號總字第一一九二三號令開：「查該公司『狗牙』『字嶺』等地鑛區正當湖南宜章與廣東乳源兩縣交界處，業務專事採煉煤焦，原有鑛工廠改作修鑛場之用，已無單獨『工作之性質』，且特種股份有限公司條例業已廢止，應將該公司改名南嶺煤鑛有限公司，藉正名稱而符法令，業經徵得廣東省政府同意，合行令仰遵照自本年八月份起改稱南嶺煤鑛有限公司」等因奉此，自即日起改稱南嶺煤鑛有限公司，除分函外，恐未週知，特此登報公告

陸軍新編第一軍公墓落成典禮籌備會啓事

逕啓者：在本年廣州白雲山馬頭崗印緬陣亡將士公墓定九月六日正午舉行落成典禮，請各界民衆團體派員參加，以光泉壤而慰忠魂。因籌備倉卒，有遺漏通知之各界及民衆團體者，屆時深望蒞臨參加，仍乞亮察，此啓

珠海大學續招新生

甲、院系：（一）文學院1文史學系。2外國語文學系。3教育學系（二）理學院1數理學系。2博物地理學系（三）法商學院1法律學系。2政治經濟學系3社會學系4銀行會計學系
乙、報名地點及日期：九月一日至十日
丙、考試日期：九月十三十四日
丁、招生簡章：本校招生辦事處及惠愛中路廣東文化事業公司，永漢路鴻昌文具店，西湖路植葉印務局，維新路四邑華僑中學取閱，函索另附郵資
董事長　陳濟棠　副董事長　區芳浦　校長　黃麟書

聚賢紀念中學招生

（一）校址：沖塘陳家祠（二）班級：高初中一年級新生（三）學費：高中七十五萬元，初中六十萬元（四）考試日期：九月七日（五）報名地點：（一）本校（二）漢民路大光報業務處三，惠福東路惠新東街國民體育會四，光復南路揚仁里光揚小學五，下九路昌新小學六，蘖欄路西榮巷敦梅小學七（六）優待：（一）設有清貧免費獎學額（二）陳姓子弟入學得申請陳氏聯誼會補助（簡章備索）
董事長　陳濟棠　校長　陳本

教廳立案　繼校紀念中小學招生

一、班級：高初中一年級新生，初秋二及初春一各年級插班生，小學一年級新生及各年級插班生
二、試期：八月三十日
三、優待：（一）膳宿俱備（二）國樑獎學金（三）凡增城龍門兩縣學生學費八折優待
四、校址：漢民路粤山市
董事長　黃國樑　校長　黃軼球（簡章備索）

嶺嶠中學招

校址　德政北路
（一）中學小學幼稚園秋季一年級新生（二）中學春季秋季各級轉學生
考期　八月卅一日
膳宿俱備
董事長　金曾澄　本校設有清貧免費獎學額　校長　金澤光

教廳立案　私立德明紀念中學暨小學招生

小學八月廿八日報名日期：即日開始報名圖章地點：東山大街本校
班級：高初中一年級新生高初中二年級轉學生小學一至六年級生（中小學各級均招男女生）考試日期：中學八月卅一日
名譽董事長　孫科　董事長　陳濟棠　校長　李雪英

教廳立案　長城中小學招生

試地點：本校　「五」校址：中學寶華路十五甫正街　電話一六九三三　小學逢源路
「一」班額：高初中一年級新生高初中春季各年級插班生暨小學各年級生
「二」試期：九月五日上午八時
「三」報名日期：即日起　「四」報名考膳宿俱備　簡章備索
董事長　李傳唐　校長　湯文

教廳立案　中原高級商業職業學校招生

一、校址中華北路商業巷（可由德宣西路行進）二。班額：1.高級會計科2.普通商業科3.計政訓練班4.小學部各年級生三。報名：即日開始四。試期：九月六日　本校爲推廣職業教育盡量收受失學青年學雜費均減收商業科三十五萬元會計科四十二萬元計政班四十六萬元小學十五萬元（膳宿俱備簡章備索）
董事長　李傳唐　校長　湯文

教廳立案　開越中學續招新生

（一）級別：（甲）高中一年級新生（乙）秋季高初中二年級轉學生（丙）春季初一轉學生（二）試期：九月一日上午八時起（即日起開始報名）（三）費用：照政府規定（陸氏子女半費）（四）膳宿俱備（五）校址：惠愛東路一七二號陸大夫祠
董事長　陸幼剛　校長　陳召培

紀念明季民族英雄袁督師　崇煥紀念中學招生

班額：初中一年級兩班高中一年級壹班　報名：即日起
考試：九月五日　校址：維新中路
學費特廉　什費免收　詳細章程備索
校董：徐景唐　蔣光鼐　李揚敬　張達　馮次淇　王應榆　王鐸聲　鄧值儀　袁煦圻　袁良驊　袁晴暉　袁拔英　袁厚文　袁鴻鈞　袁慷雲
校長　袁晴暉

教廳立案　千頃中學擴充班額續招男女生

（一）班級：高中一年級新生兩班　初中一年級新生三班　高三上高一下初一下轉學生（二）試期：九月五日（三）校址：廣州維新路（本校優待清貧學生增設半費獎學額二百五十名）
校長　袁晴暉

善後救濟總署廣東分署通告

中華民國三十六年八月廿六日　粵善僑字第303號

查前經緬甸政府代表挑選之第三批合格復員緬甸華僑尚有七十八單位共一九九人未有依限報到現經商准聯總香港僑遣辦事處定於九月三日遣送該批華僑赴港轉輪出國茲定於九月一日假廣東僑務處補辦報到及出國手續仰后開各該華僑及其家屬依時前赴廣東僑務處報到切勿逾期自誤爲要　計開：

馮貴　蘇萬衛　黃棠蘭　朱玉良　黃耀　曾超榮　陳轉　曾澤南　陳瑛　房達保　曾茂安　朱悅壽　曹元昌　劉淑卿　李月愛　黃耀淮　陳英棠　尹裕興　李步周　趙樹錫　陳瑞瑜　黃月仙　許國昌　何勳　梁社銓　王道之　陳鳳閣　黃如陵　胡培操　曾彩仙　譚明珠　曹汝希　朱家鈞　許石橋　徐嫣陳進　梅官常　莫次榮　張木興　黃維淨　吳周金氏　李達俊　余聰　李錦華　曹連遠　王瑞棠　陳卓英　曾松安　張彩林　張瑪妹　楊穗　陳彩優　陳霹倫　朱陳氏　趙間愛　張榮仔　梁瑞芬　李殷康　劉蕙香　陳瑞光　梅應平　郭振國　趙福慶　謝陳暖珠　李生澤　江迫彝　李合元　尹進盛　陳錫滄　陳燦英　朱開寅　趙振均　曹錦貴　何賢　陳宗法　陳灼華　馮秀琨　趙德文　陳添得

僑光中學招生

（一）招收班額初中一年級新生三班（二）試期及地点八月卅一日在東皋大道本校（三）報名地點1東皋大道本校2東華西路勝利年米鋪（四）收費：每學期收學什費五十萬元（優待華僑子弟收四十萬元）3文明路聯興隆杉行4惠愛西紙行街滙文學旅5惠愛中公園前華美食品公司6漢民北禺山市黃花小學
校長　黃棟培

教廳立案　廣州市廣中中小學招男女生

（一）班額：高中一二三班初中一二三年級轉學生　小學各年級學生（二）試期：八月卅日　膳宿俱備（三）校址：中華北路，電話一四七五六
校長　劉年祐

民國廿四年教廳立案　華夏中學招生

（一）校址：東山龜林下路（二）班級：高初中一年級新生暨春秋季高初中各級插班生（三）考試日期：九月一日（四）報名地點：即日起在東山本校（膳宿俱備）
名譽董事長林翼中　董事長張雲　校長戴詩成

教廳立案　進修高級補習學校招生

（一）特點：本校由中國考政學會廣州分會主辦遵照國民政府頒佈補習學校法辦理以兩年時間完成高級中學主要課程凡畢業學生取得正式高級中學畢業相同之資格各班修業學生可轉學於正式中學同等之班級（二）班級：高中一，二，三各班正式生及附讀生（三）試期：八月三十一日（四）校址：廣大路二巷八號（五）簡章備索
董事長　毛松年　校長　李保長

新風琴

本廠新造大小風琴式樣新穎凡音準確備貨充足敬請各界惠臨指導
教育路三三五號南華風琴廠

交通部民用航空局招投石方開標啓事

查本局廣州白雲機場修建工程需用大量石方凡具有下列資格並有殷實銀行商店或相當之廣州市不動產房屋契約担保者請於八月廿八日至卅日止每日上午八時至十二時下午二時至五時來白雲機場民用航空局廣州航空站辦理登記手續俟審查合格後聽候通知競標（一）凡具有甲等營造執照者（二）戰前曾承辦工程總價國幣二十萬元以上戰後曾承辦總價國幣二十億元以上之土石方工程合同及特有完工之証明文件者

裕隆行捷信行出頂啓事

本市大新東路八〇及八二號裕隆行及捷信運輸行志圖別業自願即將本行及捷信運輸行全部店底傢俬水電等由裕隆行新記出價承頂經營除雙方立約爲憑外自本年八月卅一日以前所有裕隆行及捷信行債項概歸担保人所欠營業稅暨捐各費概由梁元發負責理清與承頂人無關特此登報聲明
出讓人裕隆行捷信行總經理梁元發
承頂人裕隆行新記代表人蕭子君仝啓

律師黃蔚競代梁建安堂梁碧英買屋公告

據稱：「本人憑中价買黃儉德自置座落本市靖海分局段內登科里門牌第十三號屋業乙間所有上蓋連地水電間格俱全四至深闊悉照市地政局登記圖証爲準經落定立帖定明本年國曆九月廿七日交易如有對上開屋業有主張權利及華洋轇轕未清者希於交易期前向賣主理妥一經交易後概與買主無涉請代登報聲明等語除代標貼該屋門首外合代公告如右
事務所萬福路二二二號二樓　電話一三九四二號

湛瓊　穗　峨嵋巨輪

鐵定廿八日駛
開三十日下午
開往湛江海口
船身堅固　艙脚相宜　座位舒適　招呼週到
☆貴客附貨搭船請移玉至代理處接洽爲荷☆
代理處德興行太平南路一一五五號電話一二九〇五號
均榮行中華南路十六號電話一〇三二一號
海榮船務行啓

廣州江門民族民生兩渡遷泊海珠路口碼頭預告

本渡向灣泊西濠口萬貞元堂碼頭，現該碼頭泊船過多，貨客上落，諸形不便，茲爲利便貨客上落，及易於管理起見，特於本年八月卅一日起改泊本公司專一泊船碼頭（在海珠路口對開愛群酒店斜對面）特此預告，惠顧諸君希爲留意。
工商航業公司民族民生兩渡啓
民族民生舖房電話：一八〇五〇　一七六八一

廣州　海口　湛江　粵海安大鐵輪

快捷堅固　客位舒適
鐵定本月廿九。三十一日直開海口　卅日駛開
總代理中成行：六二三路四四號　電話一一二三七
分代理公華行：大新路三四四號　電話一七五二二
同豊船務行啓：太平路一二九號　電話一二一七四

交通部粵漢區鐵路管理局招標承辦修配殘零道岔連新造轉轍器一批通告

本路現招商承辦修配殘零道岔連新造轉轍器一批凡殷實廠商經驗豐富在廣州市政府及同業公會領有營業執照或登記証者請自登報日起至九月一日下午六時止到大沙頭車站二樓本路購料室取閱章程繳納抽標金國幣五百萬元領取標單詳細填列密封加火漆投入標櫃於九月二日下午三時在上開地點當衆開標特此通告

交通部粵漢區鐵路管理局工務第十二總段招標房屋工程通告

現招標承建東山修車廠辦公室附材料庫工程並定期本年九月三日下午三時在廣州東站二樓本局會議廳當衆開標各建築廠商如經領有政府甲種執照及本段登記合格者希於九月一日以前來廣州東站本總段取閱圖則領取標單繳納押標金國幣一千伍百萬元屆時在上開地點當衆開標特此通告

交通部粵漢區鐵路管理局承辦招標(53)加庄新汽油空桶一批通告

本路現招商承辦35加庄新汽油空桶一批凡殷實廠商經驗豐富在廣州市政府及同業公會領有營業執照或登記証者請自登報日起至九月一日上午十二時止到大沙頭車站二樓廣州購料室取閱章程繳納押標金國幣二百萬元領取標單詳細填列密封加火漆投入標櫃於九月一日下午三時在開標地點當衆開標特此通告

國府檢討魏使聲明 政院今日亦加討論
將詢問其代表國家抑或個人

【本報南京特派員九思廿九日發專電】國務會議今日上午舉行例會，蔣主席親自主持，王外長報告外交，會對魏使聲明作詳實報告，各委員咸認爲魏聲明，是否代表國家，抑或個人者，刻魏氏仍在韓，不便于任何外交性文件之往返，待其返國再作決定。蔣主席旋致詞稱：我國應自立更生，厲精圖治，自立自救，今後在財政上應厲行節約消費，整理國家之經濟。

【本報南京特派員九思廿九日發專電】政院定明日九時舉行臨時政務會議，討論魏發表聲明後國內之一般反響，及魏所指出之缺點中應如何改善，及吾國應如何自力更生之辦法。

革新政治建議 監院特予發表

【南京廿九日中央社電】革新政治爲舉國一致之要求，監察院於最近連續舉行之座談會中，曾作熱烈討論，本年五月間即着手起草「革新政治建議案」，推由何委員漢文草擬初稿，針對目前政治積弊作積極之建議，以溫和之社會政策，達成三民主義建國思想，嗣由委員多人數度研討修正，經通過後，於六月一日送呈國府核辦。是項建議，對於國政治上之缺點，均已詳加論列，并指出如何予以改進。監院方面爲使該案順利推行起見，認爲不應予以發表，週來報章傳播頗多失實之處，特於今日全文公布。此項革新政治應予緊急施行事項建議案，係由監察委員四十三人連署提出者，茲誌議案全文於次：

革新政治應予緊急施行事項建議案。竊以八年抗戰，國家損失過鉅，勝利後，原期復員建設順利進行，庶幾日就有將，而躋於康樂之境，乃時近兩年，經濟枯竭，物價飛漲，工商凋敝，紛擾社會日見不安，人民痛苦未減，因戰事未能停止，關于一切復員建設大計，政府無法討諸實行，以致人民遍無蘇息之機會。而考之現狀，用人行政未臻安善，少數執法官吏，假公濟私，置國家民族于不顧，至綱紀廢弛，生民益困，至於行政效率之降低，服務精神之衰落，審察目前情勢，已有所謂危，豈容緘默。除關於國家建設各事項政府多已具有計劃明令施行應請貫澈初衷力求實效外，茲就普通政治方面應行最新而宜付急切措施者，分別條陳如下：（一）嚴懲貪污以振綱紀：（一）如犯貪污罪者應從最重刑處罰；（二）獎勵人民檢舉貪污；（三）爲防止貪污，應速舉辦官吏財產登記；（四）強化政務官懲戒及公務員懲戒委員會之工作，並從速成立軍事長官懲戒委員會；（五）監察院已移付懲戒之彈劾案件，各該主管機關應迅速依法處理，不得延置不辦，任被彈劾人逍遙法外；又既經受懲戒處分停止任用人員，在停止任用期間，不得以任何理由予以任用；（六）對於敵偽物資工廠，應依法處理並公佈其結果；（七）對於上次黃金風潮及此次糧食物價風潮中之主要不法人員及商人，應從速依法懲處；（二）厲行節約，嚴禁奢侈：（一）繼續貫行抗戰時期節約辦法；（二）嚴禁宴會，送禮及鋪張；（三）對於營業及自用之小汽車應課以重稅，並限制發給牌照；（四）爲厲行節約增加行政效率，文武官吏及學校停止赴各地游暑；（未完待續）

三十七年度各機關工作計劃編審辦法

【南京廿九日中央社電】國府委會今日上午舉行第十次國務會議，通過「卅七年度各機關年度工作計劃編審辦法」，全文如次：

總則：（一）中央各第二級主管機關，及各省市（院轄市）政府（以下簡稱各機關）卅七年度工作計劃（以下簡稱計劃），應依據該年度國家施政方針及本辦法擬訂之，各編計劃及其與預算配合編造事項，并應依照卅七年度中央政府總預算及各省市政府總預算編審核辦法，營業預算編審辦法，及其他有關法令辦理。

編審程序：（二）中央各第二級主管機關，應于卅六年九月一日以前，編具卅七年度計劃，連同概算，送呈該管第一級主管機關，同時以一份送中央主管設計機關，三份送主計處。（三）各第一級主管機關，應於卅六年十月一日以前，將所屬各機關之卅七年度計劃概算分別審核，各檢一份，連同審查意見四份，送中央主管設計機關，三份送主計處。（四）中央主管設計機關，應于卅六年十一月十五日以前，將各機關計劃與概算配合審核，附具審查意見，呈國民政府于卅七年度開始前核定飭遵。（五）各省市政府應于卅六年十月卅一日以前，編具卅七年度計劃，連同總概算，送呈行政院審核，同時以三份送中央主管設計機關，三份送主計處，併同時分送該省市參議會。（六）行政院應于卅六年十一月卅日以前，將各省市政府計劃與總概算審核辦法各一份，連同審查意見四份，送中央主管設計機關，三份送主計處。（七）中央主管設計機關，應于卅六年十二月十五日以前，將各省市政府計劃與總預算配合審核，附具審查意見，呈國民政府于卅七年度開始前核定飭遵，及編製擬式。（八）各機關計劃之編製，依其所主管之事務得分爲後列之部份，得專就其有關部份編擬：（一）行政部份，凡普通行政設施，及由於本機關組織方面之活動，以監督指導所屬各機關之工作爲目的，而無須動支事業費者屬之；（二）事業部份，凡政治，社會，文化，經濟，軍事及一部份之設施，其經費由總預算各主管款事業費項下動支者屬之；（三）營業部份，凡事業本身以營利爲目的或收取相當之代價，其資金由總預算各主管款事業項下營業基金科目內動支，並計算其單位成本者屬之。（九）前條事務部份業務較繁工作性質特殊之各機關，得經其上級機關之核准，得編計劃提要，以前條事務部份計劃應包括之事業或營業或所屬機關直接辦理之事業或營業。承辦之事業或營業，其不能全部同時編送者，得分次隨同概算編送。（十）各機關計劃內中心工作項目，應依照左列規定擬訂：（甲）關于中央機關者，每一機關中心工作，以不超過六項爲準；（乙）關於省市政府者：（一）各省市政府中心工作之屬於一般性者，由行政院根據國家施政方針之規定，呈請國府核定後，頒行各省市政府，以爲編造工作計劃之準則；（二）各省市政府得就其實際需要，於中央指定中心工作之外，另行增擬其中心工作，各省市政府年度中心工作之多少，以其所屬之機關單位爲準，每一機關單位，得列一項，其業務性質特別繁重者，得增列一項。（十一）計劃之編製，依本辦法所附格式之規定，其計劃有應另行說明之事項，得付參考之文件，圖表，一併編送。

審查標準：（十二）中央各第一級主管機關審核所屬各機關計劃，除依照一般之審查外，尤應特別注意左列各點：（一）與國家施政方針有關部份對照審查；（二）有關各部份計劃事項目與進度之配合；（三）完成期限及經費之配合；（四）事業與營業部份計劃有關專門技術與設備之審查。（十三）中央主管設計機關審查各機關計劃，除參照前條各點外，並特別注意左列各點：（一）與國家施政方針之總配合；（二）各部門計劃之相互配合；（三）中央政府總預算與各部門計劃之總配合。

審查方式：（十四）中央各第一級主管機關審查所屬機關之計劃概算，得通知原編機關派員說明，並提出補充參考資料，俾便核定，及有所參考。（十五）行政院審查各省市政府工作計劃概算時，爲便於配合起見，得召集各該關係部會署之主辦人員會同作綜合之審查，並得邀請有關機關派員參加，各省市政府計劃及預算如有新遞補者，應派專員負責專送。（十六）中央主管設計機關審核各機關計劃概算時，得邀請該管第一級主管機關及其他有關機關派員。

修正變更：（十七）各機關計劃經國民政府核定後，凡應修正變更者，應由原編機關自奉到核定案之日起二星期內，遵照核定案修正實施。（十八）各機關計劃經核定後六個月內，如有變更或增撥時，應由該第一級主管機關核轉中央主管設計機關呈准後再行實施，其涉及經費者，並應依照法定程序辦理；其增擬或變更之計劃，應於一個月內，將執行情形，特殊事項變更或增擬之計劃與概算，送中央主管設計機關備查。

附則：（十九）各機關計劃及預算核定後，應遵照核定案，於二星期內擬編工作進度表，分月分支進度表，送中央主管設計機關，省市政府計劃編審程序，由省市政府逕訂之。

記者法將修改

【南京廿九日中央社電】關於新聞記者資格之如何確定問題，刻正由社會內政兩部會商中，雙方意見業已接近，短期內即可公佈一具體辦法，聞兩部擬定此項辦法時，原則上仍參照新聞記者法之規定，惟其範圍將酌予放寬，凡廣播從業員，亦將劃入新聞記者之列。又悉：新聞記者法係抗戰期中所公佈，主管機關將於最近加以修改。

陳誠兼領東北行轅 國防部有改組傳說
共匪六次攻勢緊張急促

【本報瀋陽特派員魏濟廿九日發專電】面臨共匪第六次攻勢之際，陳誠出兼東北行轅消息發表，由此有緊張急促之感。

【本報瀋陽特派員魏濟廿九日發專電】陳誠兼任東北行轅主任，聞主席前次來瀋，熊主任會面辭未准，後中央決撤銷長官部，熊主任將事實前後會對所屬解說甚詳，頃明令發表，人員將有變動，行轅正提前移交，今日各省主席訪熊主任，已去電促駕。

【本報瀋陽特派員魏濟廿九日發專電】鄭副主任洞國談：陳誠兼長東北行轅，本人負担減輕，將赴各地視察。末謂：九月中雨季過，共匪有進攻中長路威脅瀋陽之可能。

國府廿九日令：（一）國民政府主席東北行轅主任熊式輝另有任用，熊式輝應免本職。此令。（二）特派陳誠兼任國民政府主席東北行轅主任。此令。

【本報南京特派員凌雲廿九日發專電】陳誠兼任參謀總長爲短期間事，繼任人選待何應欽返國，改組國防部時決定。

【本報南京特派員九思廿九日發專電】陳誠定九月一日飛瀋，參謀總長職務，將由林蔚代理，陳定卅日召集勵志社參謀以上官佐訓勉，聞陳並將兼理東北各省統一工作。

吳國楨晉京 會商制止九月漲風

【本報特訊】上海廿九日外息：此間市場經三個月來之緘默，昨再趨上漲，黑市美金已漲至四萬八千元，吳市長國楨已往京與中樞當局商討制止物價再度上漲之對策。該物價最佳之寒暑表之米價，已由每担四十萬漲至四十七萬元，中央銀行計劃收回市面上之放款，以緊縮市面之活躍，該行發言人謂：物價之上漲，全因投機之活躍所致。

颱風侵襲全台 即在厦門登陸

【台北廿九日中央社電】台灣部今在颱風侵襲中，上午三時於蘇花蓮港間登陸，九時在新竹市南方二十公里處向西北西移動，今晨以時台北市風雨轉急，電信局部被毀，火車交通東部仍照常運行。據台省氣象局下午發表消息稱：台灣島上今下午颱風力漸弱，颱風中心將於今下八時抵達閩省，台灣海峽風浪仍猛，船舶必須停航。

【南京廿九日中央社電】中央氣象局昨稱：廿九日下午九時颱風中心在北緯廿四點二度，東經一一八點七度，因阻於日本之高壓，仍向西北行進，時速十七公里。即將由厦門登陸，颱風勢力已漸衰減，長江下游當稍受影響，惟颱風轉成低壓後，大氣將形成劣而多雲雨。

對魏使聲明 胡適沒興趣
與魏在北平晤談內容 父親太太也不能告訴

【本報南京特派員九思廿九日發專電】昨由平來京出席聯教科文組織委會之北大校長胡適，清華校長梅貽琦兩氏。記者詢以魏德邁在平時曾與兩氏晤談，其所談內容若何，胡氏稱：「就是我父親和太太問我這問題，我也不能告訴他，我和一個朋友談話，總須告訴別人」。梅氏稱：「不發表」。記者詢以對魏聲明有何感想，胡氏答謂：「他的聲明，我看過，我對之毫無興趣」，梅氏則認爲：「魏氏之聲明是很友好的態度」。記者詢其是否參加競選，胡謂：「我要事太多，又老，生病，沒有這種意思」。

社論
尊敬小學教師

建國的基礎，應在於地方自治，而設學校就是地方自治的基本工作之一。國父曾說：「學校者，文明進化之源泉也，必學校立，而後地方自治乃能進步」。引伸起來，簡直可以說，必設學校，而後建國乃有基礎。可是，如果沒有「刻苦自勵窮且益堅」的小學教師，則在戡亂建國的動員期間，若干淪陷匪區的小學校都已變質，更遑論乎發展！但在廣大後方的我們，對已設的小學校應如何盡力維持，並從安定之中以謀更開展，更普及！

蔣主席曾說：「現在救國與復興民族的途徑，惟有第一注重教育，第二注重經濟。」可是，如果沒有「堅苦卓絕勤於盡瘁」的小學教師，則國家縱欲注重教育，而教育事業必仍有才難之歎。所以就國家言，就社會言，就家長言，對於致力國民教育的小學教師，確應致其尊崇的敬禮。而就教師言，則唯其受人尊敬也必更加砥礪，策勉，既感於自身職責之艱鉅，必益奮其磐根錯節的決心，忠勤於崗位工作，言爲學生信，行爲學生法，以求無愧於尊敬！

由此，可知教育爲百年樹人之計，原非一朝一夕之功，惟有對教育深具信心者，始能重視教育，百折而不懈；亦惟有重視教育者，負責辦學，聘請教師，爲國家培育青年，亦猶之家長教養其子弟，如果自己不先尊敬教師，則人才何由而致？學校何由而興？國族生命之所寄託，亦將因此一念之誤而喪失，所以不尊敬小學教師，不力籌教育經費者，而但知濫收學雜費，轉嫁其責任於子弟之家長，於是學校好像「市道」一樣，事事非錢不行，我們觀於穗市私立學校收費之爭執，殊覺痛心，現當秋季開學在即，盼有責當局迅予解決，毋再貽誤小學教育，貽誤莘莘學子前途。

尤有進者，受人尊敬，必先自尊，欲人敬者，必先自敬。必有「偉大神聖之貢獻」，乃有「光榮不朽之勳績」，必有「甘受艱苦不避勞怨」之工作，乃可以「作成建國大業之先驅」。自尊其人格如此，誰敢不從而尊之？自尊其事業如此，誰又敢不從而敬之？此次教師節以後，尊重師道之論又甚熱烈，然衡諸實際，其能自尊自敬，以受人尊敬之小學教師，究竟有多少？實仍有待於他們的繼續努力。尤其是在淪陷匪區，凡吾忠誠不懈之小學教師，無不爲吾民族復興種子，凡吾同胞子弟，應如何以其含垢忍辱鞠躬盡瘁之苦心，以教以育，爲國家留元氣，勉爲民族復興之鬥士。我們要永遠敬他們，更熱望他們能永受我們的尊敬！

三十七年公路計劃

【本報南京特派員廿九日發專電】交部息：卅七年公路計劃分三區進行，主要任務貫通南疆，青新二線，東南興改善區修路工程標準，測高，截至本年七月底，計修復公路二萬零五百公里，除二萬四千二百公里在共匪佔領區，時壞時修，三萬二千公里在共他區，由作進行修復中。京滬杭國道已完成，鄂贛路已由中央接管，滇緬路計劃趕修。青新路於九月底可通車，新疆段八月底可修竣，目前可通，南疆六長八百里，青路改工程已完成百分之六十。

國際郵政理事會 我當選副主席
已遴選翟錫祥充任

【南京廿九日中央社電】我國郵政在不斷改進中，已逐漸獲得國際聲譽，在巴黎開會時，十二屆國際郵政大會，我國當選爲常務理事會理事，並已選出理事會副主席，任期五年，實開聯郵史之新紀元，亦爲近東國家之共同榮譽，交部爲審慎人選，即已遴派現任郵政總局長翟錫祥氏親自出席，按：翟氏於郵政達三十六年，將于本年內放洋前往瑞士伯爾尼出席理事會，担任該會副主席職務，俟因國內郵政事務仍待主持，約一個月後即將返國。

鄭彥棻任立法委員
國務會議紀要

【南京廿九日中央社電】國府委員會于今上午十時，在國府舉行第十次國務會議，蔣主席親自主持，到會委員張羣，孫科，莫德惠，王雲五，徐傅霖等十七人。宣讀報告事項後，討論事項：（一）修正外匯管理及進出口貿易辦法；（二）三十六年度田賦徵實借糧實施辦法案。次由外交部長王世杰報告最近外交情形，旋即討論議案：（一）立法院制定銀行法，是請公布施行案，決議通過；（二）三十七年度各機關年度工作計劃編審辦法草案，決議通過；（三）立法院立法委員遞補溫某另用遺缺，決議任命鄭彥棻爲立法委員；其他有關財政預算各案均通過。

職業及婦女選舉應注意事項

【南京廿九日中央社電】全國性職業團體及婦女團體選舉事務所選舉委員會，廿九日舉行第二次會議，由谷正綱主席，通過國大代表及立法委員職業團體選舉應行注意事項如下：（一）職業團體候選人辦理登記簽署人不超法定時應如何辦理，決議：請求司法院迅予解釋。（二）職業團體集中地點須添設投票所，議決：分電各省市選所斟酌實情辦理，並報總所備查。（三）社會部轉據全國性婦女團體請撤銷全國性婦女團體須有五個以上分支會，其會員名冊不須呈報社會部有案之規定，決議：函請立法院註銷。

民青仍堅持選舉比例制
國民黨允許予支持 希望兩黨先提出名單

【本報南京特派員九思廿九日發專電】吳鐵城昨宴請民青兩黨人士余家菊，陳啟天等，討論選舉問題，席間兩黨仍堅持候選人名額比例分配制，國民黨希望該兩黨按區域職業兩種選舉中暑先提出名單，予支持。此事結果如何，將由九人小組會議協商決定。

參政駐委會九月初復會

【南京廿九日中央社電】參政會駐會委員會八月休假一月，茲定九月五日舉行休會後第一次駐會委員全體會議。

薄次長不爲端木愷競選

【上海廿八日中央社電】最近報載糧食部政次端木愷頃向記者表示新任命，已向政院張院長辭職，並不擬接受，業已決意參加立委競選。

銀行法審查意見

【本報南京特派員凌雲廿九日發專電】經濟部會同中央各有關機關審查銀行法之結果，審查意見認爲銀行法案，全文均尚妥善，可予公布施行，惟作爲施行經濟緊急措施期間，本法第四六條之規定，稍有出入，仍應暫照管制辦法之規定辦理，主管金融機關，應隨時派員前赴各地抽查銀行帳目，如發現有助長投機囤積之事時，得爲緊急之措施，勒令停業清理，或將其負責人移送法院懲辦。

節約細則九一施行

【本報南京特派員凌雲廿九日發專電】關係方面人士談稱：勵行節約消費之細則，定九月一日公布施行。

塘沽關係華北繁榮
請款加速修建

【南京廿九日中央社電】交通部塘沽新港工程局長邢契莘日前來京，向當局報告新港工程近況，並請求撥發器材及專款，俾加速工程進展，邢氏稱：塘沽新港之建設與整個華北民生計及經濟之繁榮關係至鉅。

東北戰局

【本報南京特派員凌雲廿九日發專電】長春電：週來四平以北吉長地區戰局小靜，農安國軍連日向外郊掃蕩，結果城外五十里內已無匪踪。長西共匪日前一度集台，企圖切斷長四公路，經國軍嚴密戒備後，匪無行動。長東南仲頭以南及雙陽縣屬之各共匪據點，日來長南國軍已攻佔五家屯匪部後，繼向南推進，有進迫雙陽城可能。吉南煙筒山海龍一帶共匪乃不斷移動，覓敢窺擾目標。梅河口匪爲整之第一縱隊刻于西安至東豐間沿鐵路兩側佈防。西豐以西遼北地區共匪最近調動頻繁，盤據於遼源附近之獨一師師部，撤離法庫東北地區，獨二師亦續向法庫方面移動，獨二師與遼源及共匪東蒙自治軍，近由興安省海拉爾調至遼北。

青島美機三架失事

【青島廿八日中央社電】駐青美海軍息：八月廿七日有陸戰隊飛機三架，於青市附近失踪，因氣候惡劣，該機可能因汽油告罄被迫降落，其中一架被迫降落于海上一艦艇附近，飛行員已尋獲。又：美海軍飛行員經廣泛搜索後，於廿八日晨在山東半島吉士點（Gooh Point）之沙灘上發現一架，該機附近并無飛行員跳傘，已設法與當地村民連絡，以便尋覓失蹤飛行員之下落，至於其他失蹤飛機，現仍積極搜尋中。

黃金外幣投機買賣 取締辦法財部擬就

【本報南京特派員凌雲廿九日發專電】取締投機買賣辦法及禁止外國幣券流通辦法草案，經財部擬就，即送全經會討論。

聯教組織中國委會 昨日圓滿閉幕
胡適朱家驊等任執委 蔣主席招待全體委員

【南京廿九日中央社電】聯教組織中國委員會會議，今爲最後一日，上午九時，在考試院明志樓舉行全體大會，胡適主席，各委員就一般問題，廣泛交換意見。下午二時半繼續開會，到胡適，李書華，陳禮江等六十餘人，主席吳貽芳，決議通過：（A）中國委員會內設置六種專門委員會：（B）自然科學，（C）社會科學，哲學，（D）教育，（E）人文學科，（F）大眾傳播，圖書館及博物館。（一）藝術與文學。（二）致函聯教組織歡迎在華設置科學合作館。（三）建議即將在墨西哥舉行之聯教組織第二次大會在華設置教育中心。（四）共選出執行委員會委員朱家驊，胡適，杭立武，吳貽芳，薩本棟，張道藩，梅貽琦，翟菊農，朱經農等，朱部長致閉會詞，吳貽芳代表全體委員答謝教部之招待。

【南京廿九日中央社電】蔣主席于廿九日下午五時假勵志社茶會招待聯教組織中國委員會全體委員，到胡適，于斌，李書華，梅貽琦等六十餘人，蔣主席于五時正偕夫人臨會場，着草色中山裝，笑容可掬，夫人着藍底白花旗袍，不時揮動潔白之鵝毛扇，全體委員均起立向蔣主席與夫人致敬，主席致簡短之歡迎詞後，朱部長家驊對中國委員會之性質與工作有所說明，胡適位于主席之右，兩人頻談文林瑣事，狀至愉洽，胡適會進主席以蛋糕一塊，主席含笑納之，胡適即席發言，謂聯教組織之第五屆大會，於一九五〇年孔子誕生二千五百週年時，在中國舉行之可能性甚大，希望政府當局能早日積極籌備，此舉對於國際方面，了解中國有莫大之助益。主席當即起立表示非常歡迎聯教組織在中國舉行第五次大會。錢端升亦就目前政局發表若干意見，至五時三刻，主席暨夫人與全體委員，舉手互祝健康後散會。

加強匪區救濟
蔣主席核定十項辦法 聯總略有修正即通過

【上海廿九日中央社電】據悉：行總發表自院轄提出加強匪區救濟後，將主席會核定十項辦法，答覆聯總建議，聯總中央委會於本月廿日開會，對主席指定之辦法，僅在技術上略有修正，即以之作爲向共方提取協議之基礎。聞有關方面現正根據此原則，與共方接觸中，一俟成立具體之協議，華北方面之救濟物資，可望迅速恢復運輸。

上海解嚴

【滬廿九日中央社電】淞滬警備部廿九日宣佈，滬市卅日起解除戒嚴。

中研院院士選舉籌備會

【南京廿九日中央社電】中研院廿八晚開第四屆院士選舉籌備會議，到胡適，翁文灝等廿餘人，朱家驊主席，報告院士提名已截止，單位計大學廿九，獨立學院十三，專門學會十名，研究員十八人，其他人數共計八百四十六，除去重複者，共有四百九十六名，中數理一八八，人文一五九，生物一四九，嗣由到會委員廣泛交換意見，此次會議所完成之工作有，列三項：（一）數理，生物，人文三組所包括之學科分類之確定；（二）各方面所提候選人所屬學科之確定；（三）提案之審查。

膠東國軍收復日照城 與登陸部隊會合進擊
豫西即將展開決定性之戰鬥
大別山麓將爲南渡共匪墳墓

【本報南京特派員九思廿九日發專電】膠縣城郊仍有戰事，未發戰況激烈，即墨北上國軍，廿八日攻克靈山，右翼收復牛濟埠，角埠，進佔距萊陽四十一公里，將沿五龍河北上直撲萊陽。

【青島廿九日中央社電】國軍廿八日午後收復日照縣城，與由石臼所登陸之部隊會合，繼續肅清該方面殘匪。又電：魯中國軍繼向諸城縣推進，登陸石臼所部隊將共匪清除後，復控制沿海各口岸。

【徐州廿九日中央社電】臨沂國軍爲策應海軍陸戰隊在石臼所登陸，俱已向盤據臨沂日照間之共匪華東野戰軍第七縱隊發動攻勢，據所獲初步戰果，除將臨沂以東之上子路店鎮外，並在十字路北之西坪附近收獲匪地下倉庫及小型兵工廠各一所，搜出糧食十餘萬斤及械彈一批。

【鄭州廿九日中央社電】豫西共匪與國軍真正決定性之戰鬥，尚在醞釀中，或即在最短時間內發生。又洛陽電：水匪攻共急。

【鄭州廿九日中央社電】豫北共匪沁河支隊，廿八午復將沁河北關河堤掘毀八十公尺，劉水頭已到洪作附近。

【西安廿九日中央社電】南息：池劉仍在我守中。

【漢口廿八日中央社電】軍息：（一）共匪劉伯誠部二六兩縱隊，經我軍予以嚴重打擊後，一部於廿七日竄潢川，一部竄光山，並繼續南犯，刻我北面大軍緊接追擊，不斷跟蹤，北來劉匪南竄，因無生路，被我向南壓迫，必爲我殲滅於大別山麓。

簡報

▽郵局消息：國內滙款，原以一百萬元爲限，現經呈准，取消此項限制。

▽首都警察總署長唐縱廿八日由京抵平視察。

▽蔣主席廿九日派兵役局，軍勤部有關各單位主官，赴下關南京國民兵團慰勞新兵。

英聯合國商獲協議 完全解除日本武裝

禁止造軍備研究原子能 商業航運僅限于各島間

【堪培拉廿八日中央社專電】不列顛聯合國會議中，對日本和約本日已獲致協議，日本應全部解除武裝，并禁止軍政。會議商定所有日本軍備並製造，均應禁止。其內部秩序由非軍隊之警備力量維持之。會中並詳細審查或為必要之措施，是即不准日本在目前從事原子能之研究，或發展原子能之使用。根據遠東委會之決議，日本應完全禁止建造任何海軍船隻，日本商業航運應加之限制（船運僅限于各島間之貿易），亦決于會中討論。對于日本將來民用航空之管制問題，會交換意見。會議認為飛機生產，應完全禁止。上午之會議全部討論解除武裝與禁止軍政問題，各代表對上列問題，均極表關注，因其對獲得太平洋穩定之和平至為重要。下午會議中，會考慮應列入日本和約中之政治條款之原則，該會議對于目前之日本憲法特予注意，蓋憲法中有若干原則係盟國所願見其於日本實行者，如基本權利之保障等。會中所討論之其他問題有公務機關內排除曾經開革之過激國家主義及軍國主義之餘孽，并會考慮繼續排除不良分子之方法。此外會討論日本公務教育過激國家主義計劃，特別警察，軍事組織等等。不列顛聯合國會議中，并注意盟國最高統帥及日本政府對日本政治與神道既往點所採取之步驟，戰前由政府維持和社僧侶及組織之制度，在簽訂條約後，自不應使其恢復。會議于傍晚是否應將有關日本與其他國家之條約事項，日本與義大利及德國附屬國家簽訂之條約亦經詳細審閱，在此方面，會中會考慮日本加入聯合國、國際法庭及農業組織，暨國際勞工局之問題。會中曾建議日本應放棄國外一切之利權及益，並應由當地行政機構接管。此外會注意盟軍退出後充分保護，會與佔領當局合作之日本人士，應使其勿受犧牲，在條約生效前後，日本人民遵照佔領當局之命令或訓示，所作之行為，以及佔領當局之一切措施，顯然均應予以法律之實效，會中對於此點曾就各項建議進行討論，該會如按照程序進行，則於九月一日閉幕。球農業調查計劃年刊問題。

安理會暫停舌戰 聯合國大會將開

會議冗長預料將達三個月

【成功湖廿八日中央社專電】聯合國秘書長賴伊，頃預測即將舉行之聯合國大會，將為一冗長之會議，將持續三月。賴伊之預料會根據大會議程上所列之議程項目，（截於臨時議程錄內之項目為四十三個，另外尚有補充新議題八項），悉以各種政治問題之極富爭論性為依據，凡此諸問題，均將于九月十六日開幕之聯合國大會時由五十五會員國討論，此中尤共須待爭辯者，為巴力斯坦問題，希臘問題，以及煩惱之安理會內否決權問題。

【成功湖廿八日中央社專電】安理會今結束討論政治問題，俾在聯合國大會開會前能稍獲休息。聯合國其他三機構，同時舉行新會議，上次大會所設立之三十六國臨時委會，已於今開始工作研究，秘書處對未非自治領報導之綜合及分析，以協助大會對此項消息之考慮，應大會提出有關未來程序之建議，經社理事會之二委會，亦於今開始會議。十八國社會委會將在此二屆會議中，討論下列各種重要問題：兒童福利，社會福利，房屋及鄉鎮計劃。該會今選舉我代表楊永清（前川大校長）為副主席，統計委則商討推經社理事會通過之決議中所規定之工作，同時該委會將考慮運輸統計之統一問題，及於一九五〇年版入口調查及全球農業調查計劃年刊問題。

魏德邁在韓 作廣泛調查

【朝鮮漢城廿九日美國新聞處電】魏德邁將軍及其使節團廿七日以整日之時間從事與美國官員會談。閱讀及個別之討論，涉及下列數項問題，即經濟，政治，社會，文化，此為該團所關切者。昨日調查並繼續進行，魏德邁將軍宣稱，彼有意使在朝鮮之調查一如在中國調查範圍之廣泛，將與具有各種社會，經濟及政治觀點之朝鮮代表晤談。

寧有是理？

塔斯社對大連一派胡言

【莫斯科廿九日中央社專電】塔斯社今日對於我國報紙刊載之消息發表聲明，其謂：大連港係置於為旅順建立之行政機構管理之下者，由種種情形，將至對日和約成立為止。蘇聯雖自有權利進入大連港，雖然目前此港仍未能如一九四五年八月中蘇協約所規定對一切國家開放貿易與航行，但其中又因非蘇方所為者。

亞洲勞工預備會議 十月在印舉行

【南京廿九日中央社電】據息：國際勞工局預備會議，將於本年十月廿七日在印度舉行亞洲勞工預備會議，屆時除中印兩國居於主要地位，均派遣完全代表團出席外，亞洲國家暹羅，菲律賓，越南，緬甸，馬來亞等及澳洲與紐西蘭，亦將派代表參加。此一會議所討論之主要議題，為今後亞洲區域之社會經濟政策及社會安全問題，對一般勞工政策之推行措施，有極大之影響，蓋此項會議所獲之決議，即為明年在我國舉行亞洲勞工正式會議之主要議題。今春我國自接獲國際勞工局之邀請派遣完全代表團之通知後，社會部即成立勞工會議準備委會，積極準備有關參加會議事宜。頃悉國際勞工局局長裴闌氏，月前特致函邀請我社會部長谷正綱於亞洲勞工預備會議執行期內以勞工主管部長身份出席，以示我國對此次會議之重視，藉以加強國際勞工組織聯繫，并與各與會國家增進友好關係。惟谷氏是否應邀赴印，刻尚在考慮中。

我駐暹領事交涉 改善華僑待遇

暹擬禁止我僑選舉

【南京廿九日中央社電】外交界悉：我駐曼谷總領館，對改善僑胞待遇事，日來積極與暹方交涉，已獲如下結果：（一）增加華僑零售米商名額。按中暹零售米商名額比率原為二百與四百之比，經我方交涉後，暹商會主席已允遇有暹商退出時，可改由華商接充。聞已有四十家先後經人接辦。（二）華僑入暹以前，均須加印指模於移民局之表格中，現已改用簽字代替。（三）改善暹羅牢獄內被禁僑胞待遇。在我僑胞被禁於曼谷輕罪監獄待遣歸者有七十餘人，彼等生活頗為困苦，我領館已派員前往察看，並向暹獄長要求對彼等生活及衛生方面加以改善，已獲得完滿解決。

【曼谷廿八日中央社專電】據悉：暹羅議會辯論時，華僑于國內進行大選時，將在暹境舉行選票之問題，重又提出。當暹羅議員詢問暹政府，倘此次所傳，國民黨在暹進行選舉一事果然發生時，政府是否執行警察法令，以預防此一「可能之騷動」，即表示，任何外國人民在暹舉行選舉一項將被認為有損暹羅之主權。但華僑在暹將舉行選舉一事，僅係傳說，彼對此乃拒絕作任何評論。

【曼谷廿八日中央社電】暹羅高級政治家比里柏儂榮於接見中央社記者時稱：中暹間若干細小誤會，將不影響兩國自從中暹友好條約簽訂後，其關係至屬和諧。記者詢以渠對中暹人民雙重國籍問題之意見，據答稱：暹政府自將依照國際法處理此事，中國政府可承認彼等在中國為華人，惟彼等留居暹羅時，吾人應以暹人待之。

希臘副總理 奉命組新閣

【雅典廿八日中央社合衆電】于六日前辭職因而引起希臘政治危機之前希臘總理馬西康斯，已被任命組成以一人民黨為主之內閣。馬氏將於明日決定是否接受此項任命。

三開安理會

埃及反英示威 抗議對埃不採行動

【成功湖廿八日中央社專電】安理會今仍未結束埃及問題，蓋巴西建議英埃直接談判一案，僅獲六票贊成（須七票始可通過），此六票為澳，巴西，比，中，法，美。波蘭投反對票，哥倫比亞，敘利亞及蘇聯棄權。英國為當事國，故不能投票。英埃之失敗原因，為哥倫比亞之棄權。哥倫比亞隨即自行提出建議，亦主張兩國政府恢復談判，然規定談判必須依照若干特定目標，此項目標為：（一）英國完全撤離埃及，（二）結束蘇丹聯合管制，而對當地人民之民族自決原則，當予適當考慮。安理會應蘇聯之要求，定於明日再開討論，俾各方有充分時間研究哥倫比亞之建議。

【成功湖廿八日中央社專電】今有埃及人約七十九人，往聯合國安全理事會示威，抗議對埃及問題不採取行動。聯合國會場即速獲得當局之增援，故無大規模之騷動，示威者在若干時即被逐出安全會議場，內有廿二人曾二度至聯合國總部，示威者並即行解散。

重慶號機 抵新加坡

【新加坡廿八日中央社專電】中國航空公司「重慶」號空中霸王式試航機一架，載乘客卅三名，今日下午二時自曼谷飛此，該機預定卅日赴巴達維亞。

美獨佔對日貿易

我貨輸日微乎其微

【東京廿八日中央社專電】據日本貿易廳今日午後所發表之進出口貿易之數字，四月份中國進口之貨，佔日本出口貨物中不足百分之一。據貿易廳之統計，七月份最大之買主為美國，約佔日本出口貨物中百分之廿二。其次為英國，佔百分之十三點零四。中國於七月份運入之日貨，僅佔日本之出口貨物百分之一點八。日本之進口實際上已為美國獨佔，七月份日本進口貨中，美貨佔百分之九十五點六；埃及則佔二點八八，此外其他各國運入日本之貨物，在日本全部進口貨中，均未達百分之一，中國輸日之貨物，僅佔其全部輸入百分之零點五。

印尼負責保護華僑

蔣家棟返抵吧城

【巴達維亞廿八日中央社專電】蔣家棟今日下午飛抵此，往日惹之訪問後，蔣氏於機場對記者謂：曾與印尼總統蘇卡諾討論如何採取有效辦法，以防止損害華僑行為之不再發生。蔣氏謂：彼認為印尼對此點具有誠意，印尼政府不許華僑在印尼領土內組織「保安隊」，一切在荷蘭領土內者，印尼認為自有辦法足以保護華僑生命財產。記者問是否認為安理會決定有巴達維亞中國領事參加監督八月四日之停戰令之實施？答稱：尚未接到指示。

【巴達維亞廿八日中央社專電】我駐巴達維亞總領事蔣家棟，於印尼逗留兩日後，本日下午乘紅十字會原機返此。該機於今晨載藥品四噸赴日惹，兩日來載往該地藥品已有七噸半。據蔣氏稱：在日惹二日，曾與各方人士會晤，並赴各地，幾無片刻休息。其中包括與印尼共和國總統蘇卡諾及總理沙力佛定之會晤，以及赴蘇維及門來訪問，刻彼正在籌組，領袖未能贊成組織華僑保安隊，而深感遺憾，然印尼當局已允許盡一切可能保護華僑生命財產。計入內僑估計逾四千人，二千自梭羅抵蒂加，步行一月而抵日惹，蔣氏此一時期自僑胞獲得大批關於僑務之材料，并謂共和國政府擬充實其僑委之五百萬盾，現尚未開始動用，該款設立工業合作社，以推進僑胞之復原。蔣氏稱：渠所見之僑胞大多情況悽慘，尤以田地及不動產被掠，被迫撤離爪哇東部數千僑胞之命運未卜，然印尼正努力安排，渠等自蘇拉蒂加徒步而來之僑胞中，有數百人現仍為當地軍事當局拘禁於蘇拉蒂加外某處，惟已先於釋放，將保護僑胞之生命財產問題「錯綜而繁複」。

東條承當戰爭責任

【東京廿八日中央社專電】東條英機今日受國際法庭審判時稱：余深感推卸責任之觀念，余願負全責。東條稱：余任職期間即開始解釋日本戰前之政治軍事局勢，余當時兼陸相，對軍事性事宜，亦均參與。一九四四年二月二日馬里亞納群島失陷後不久，余曾身兼參謀總長，對軍事方面另有若干權力，余任首相則對內政負全責，任陸相則同時負有軍事之指揮作戰權。東條謂：裕仁天皇處境困難，因其左右悉非主戰者，長向其報告有關指揮問題時，除元帥府外無人可備其諮詢，元帥府人員亦殊不能勝任事，因多已年邁也。

穗未奉令禁舞

【本報訊】記者（廿九）日訪社會局朱局長，據稱：關於禁舞問題，內政部與社會部正洽商中，實行辦法如何？本局尚未奉到命令，屆時當視環境情形，逐步實施，俾各營業性舞場有所準備云。（市）

國際統計下月會議

【華盛頓廿八日中央社電】代表五十一國統計專家，將出席于九月六日舉行之國際統計會議，討論各國間之一般統計方法及標準，會議定九月十八日閉幕。中國代表團長將為統計局局長朱君毅，清華大學教授陳達，美國將有統計專家二五人出席，美商務部長哈里曼將代表杜魯門歡迎各國代表。

南非將派使節來華

【堪培拉廿九日中央社專電】據南非聯邦出席堪培拉會議首席代表勞福斯稱：南非日後將派遣外交使節赴華。渠並稱：非洲一切鄰國家，一俟其新人員訓練完成，即將派遣外交使節赴華。

荷軍繼續發動攻勢

沙利奉召回國

【巴達維亞廿八日中央社合衆電】印尼共和國公報中敘稱：荷軍不顧停戰命令，本日依然在爪哇各地發動攻勢，且有飛機。

【成功湖廿八日中央社專電】據印尼通訊社稱：印尼外長沙利，已奉召回國，報告聯合國對印尼問題之討論情形。

倫敦號旗艦將駛赴香港

【倫敦廿八日中央社專電】我駐英大使鄭天錫，昨晚宴請倫敦號主力艦長艾迪斯及其他人員。倫敦號不久將駛香港，為英太平洋艦隊之旗艦。

我駐越領事 印使館函謝

【南京廿九日中央社電】印度大使館頃函外交部，按上兩年間印越衝突時，我駐河內及西貢兩總領事館，曾予印僑以協助，越南境內印僑多數避難而居華僑商館，在衝突之際，我駐越領館人員除竭力保護印僑外，亦曾予印僑以可能之協助。

全省設六個督征組 新舊欠稅限期清收

杜鶴長昨談營稅辦理近況

【本市訊】營業稅為省縣中心稅收，地方政費支需所系，其辦理情形，尤為各業人所關懷，記者昨訪杜處長梅和，叩詢一切，承答如下：（問）聞貴處接辦營業稅後，社會部定預算十九億元，比較去年稅款達七十餘億元，本年份稅款，原因如何，倘未達預算，貴處對此有何整理計劃，并何時可以清收？（答）本省營業稅，因去年稅額太巨，遲遲欠納，為避免罰征卜困難，及使人民易於繳納，特延限於本年三月份以前清繳稅款，免予處罰，本年份稅款，則定由本年四月份起開征，此舉純為便民着想，故在此數月中，各稅捐處均忙於清收去年欠稅，及普遍查定本年稅額，良以舊欠不清，新稅無法查征，此為本年份稅款，目前收入未多之原因，現本處為迅速達成預算起見，經於上月設置六個督征組，分途出發督征，限期兩個月內將全部新舊欠稅清收，同時指導遵章開征行商營業稅，使行商、坐商稅負，兩得其平，各地進行尚稱順利。（問）省參議會最近會對貴處辦理營稅工作意見如何，有何提議？（答）省參議會對此所提意見，本處均極重視，營業稅收入日見增加，已著成效，該會建議所稱營業稅征納手續須求簡化等語，本處當經遵照，迭令對於征納手續，力求簡便，以期利便納稅人民，嗣後并將稽館為宜，使民明瞭，深望政府及商人亦能體念政府財政艱窘，如限繳納，以濟需要云云。

對婦女會糾紛 社會處發言人發表談話

【中央社訊】社會處發言人，頃就省婦女會糾紛，發表談話：省級人民團體務於本年九月底以前改選或調整完竣，本省婦女會第一屆理監事，係于去年九月任期屆滿，迭令依法改選，迨本年四月間，再飭該會務于六月底以前改選完畢，及限期已屆，仍未能如期辦理，為體念該會實因困難，通融延至七月中旬，改核各縣市婦女會組織成立，已有相當成數，乃於是月廿八日再飭定期八月廿八召開二屆會員代表大會，該會自奉令後，即召集理監事聯席會議，籌商舉行大會各項事宜，對會期決定自八月廿日起至廿四日止，並組織秘書處，下設總務，招待，紀錄等股，進行籌備工作，即上一人中，史蔡如亦推為該秘書處之一組長，負責招待組長，沅渠為紀錄可查，有該會會議紀錄可查，迨二屆大會開幕之日，參加十一人大部份會員，自稱代表，如第一屆理監事，登台演說，這是鐵的事實，都有大會簽名冊及照片可據，而本處始終未見有人具呈提出任何異議，對該會改選工作，站在主管官署地位，派員指導，依照法令及法定程序辦理，故此……

颶風襲港 航機停飛

【專訊】昨（廿九）日颶風襲香港，交通頓告斷絕，原定昨午飛港班機，亦臨時宣佈取銷，聞昨日中央中國航空公司共售客票百餘張，亦一律退票暫停飛，目前登記赴港旅客特眾，故購票極感困難。（生）

四行業勞資 爭議未決

【專訊】近以物價激漲，各行業工人要求改善待遇，工潮迭有發生，茲分誌如下：（一）海員工會日前向資方提出加薪，及發給工人福利金，及承認中華海員支部等三項要求，經省社會處召集調處，及勞資雙方在外商兩次，均未獲結果，刻社會處定今（卅）日下午五時第二次召集調處。（二）茶居工會要求加薪照原額十倍一案，社會局昨廿八日召集調處，經勞資談判，工方堅持原議，資方只答允增加四倍，以相距太遠，無法協議，候黨政當局核定示遵。（三）電影業機房部工友要求加薪百分之二百一案，社會局昨（廿九）召集勞資雙方調處，工方堅持原議，資方只允加百分之七十，致爭持不下。（四）鐘錶工會要求加薪百分之二百一案，社會局定今（卅）晨十時召集調處。又：印刷業瑞記字房勞資爭議案，社會局亦定今日下午召集調處。（會）

瓊湛商情

【海口廿九日專電】上白糖八八〇〇，上赤四七〇〇，蜂糖四九〇〇，烏豆三二〇〇，綠豆三九〇〇，蜂蜜二七〇〇〇，萬陵尤魚三五〇〇〇，輕平藥沙皮二二〇〇〇，一七〇〇〇，稱重藥水皮七五〇〇，八〇〇〇，京皮九二〇〇〇，青皮一五〇〇〇〇，楓林七四〇〇，廿支舊馬三六五，廿支特城三五五，雙金錠元布六三五，金杯元布五五，象良玉白四七〇〇，大鵬綢布四八〇〇，五福綢布四六〇〇，雄鷄克藍六五〇〇，一〇九，士林一〇四六〇〇，火水電油二二〇〇〇，一〇五五〇。

【湛江廿九日專電】廿支新金髮馬紗一三四五，廿支此字金鹿紗一三八，蝠鼎元布五五五，象良玉白布四四，生油一一三，生仁四九六，上片糖四六，赤砂五〇，鍾庄火水一五〇。

黃珍吾赴京開會

【專訊】三民主義青年團廣東支團幹事長黃珍吾，昨（廿九）日下午赴港轉機飛京，出席九月五日召開之黨團會議。

海口設處收兌小鈔

【海口廿九日專電】本島中中交農及省行為便利商民兌換小鈔，特於昨日在本市商會設立聯合兌換小鈔辦事處，規定上午為個人兌換時間，下午為商店。

寡婦被殺案 兩兇手緝獲

【海口廿九日專電】本市四牌東號月前發生寡婦林蔡氏被謀財害命案，警局偵騎四出，卒於廿八日將兇手金龍等二人緝獲，並即起回一部贓物。

社團消息

△市商會昨（廿九）接市參議員選舉事務所……

△市總工會昨（廿九）接上海市總工會電：請一致促成組織全國總工會，以完成全國工人統一組織云。（會）

△實業等前呈請登記組織糧商業職業工會，昨已奉社會局批准，并派出曹中，江勝，胡權等三人為籌備員，曹等現已擇定惠福西路甜水巷屠豬工會為籌備處。（會）

△清理糞溺業職業工會，定九月六日上午十時，假南關天星戲院召開二次會員大會，改選理監事。（會）

△本市建築業工會福利委員會，定明（卅一）日在建築業商公會內舉行會員聯歡大會。（會）

△中華婦女文化教育協進會廣東分會，選出李微六，陳瑞華，程倩薇，張織雲，康翠英，伍微，黃劍平，朱婁京華，劉煥楨，梁秋河為理事，王孝英，林寶權，唐寶貞等，為監事。

香港總督昨飛返港

【中央社訊】行轅張主任發奎夫婦，昨（廿九）日晨八時卅分，在沙面公館設宴歡待香港總督葛量洪夫婦，并約請英總領事夫婦，羅主席卓英，歐陽駒市長，郭特派員德華等作陪，席間賓主交談甚歡，至為融洽，直至十時，全體參與早餐人員，始送港督至天河機場，港督在機場檢閱禮儀兵，十時十五分上機，港督特別向送行各首長道謝。又據香港方面消息：港督座機于當日十一時五十分安抵啟德機場。

粵穗三首長為港督送行　李鑫開攝

大獄「恨灰」師案實錄將出版

【本報訊】轟動一時之大獄「高三學生弒師案」，本市大光，中山，建國三大報教育記者莫非，將該案經過情形及各方輿論反響，編撰「紅灰恨」一書，現已送印中，即可出版發售，該書內容包括一、罪與罰；二、歌頌一個崇高的靈魂，黃南先生一生艱苦奮鬥獻身教育事業的……

穗市點滴

△化縣長任穎來省述職，廿八由化到湛江，乘輪過港來穗。

△會保處息：刑事警察隊編制，已呈省府，俟核准即成立，開辦費四千萬元。

△中南美洲秘魯等地華僑，推定陳安仁為立委候選人。

△第二，六，七，十，十一等線公共車，今日起均改由泰康路行駛。

△廣州聯誼社定九一起復名為市迎賓館。

△方便醫院擴展業務，定明日午後五時招待各界人士參觀。

△市府調整屠稅征率，決定九一開始實施。

△善救公路運輸處業務，行總派宋孝諒來市接受。

△省冬耕貸款定為十三億元，由十月半起貸放。

△王光璐明日在建研會主講西沙群島之軍事性。

△軍管區審准：災民志願服役者，儘先徵集。

△敵產審議會主委林繼庸辭職，傳由雷鴻盈接任，下週可接事，清理處則至年底結束。

△市參議員候選人昨續登記五人，鳳城有呂壽區，伍天驥，黃燦雲，自由職業有賴少魂，徐日新，陸精治。

專論

再論做縣長（五）

陳孫謀

（九）結論

縣（市）長之職權，可管轄每一個人民，縣（市）長之賢否將使每一個人民直接或間接蒙受其利害。故「國」與「民」之間，共所最關切的責任人物，誠莫有越于縣市長者矣！雖然現經「制」易民主，「權」與「義」異，所謂「官」者，已成「公僕」之名稱！而人民亦有選舉與罷免之權，是縣（市）長所繫于縣（市）民之關係，其密似無如前此彰著。然人民智識未遍，對於事權認識未周，運用「四權」之能力未臻健全與靈活之程度；預料在十年以內之縣市長，必有大部份仍相習，然甚昔之「權威」，未易因措施稍次，被「罷免」其位者。果爾，則縣市長關繫於縣市民之幸福，以及國家的前途，寧非最為重大之問題，此一問題倘不獲得合理之解決，則建國大綱及憲法所規定：「以縣為自治單位」之條文，必致無法實現！便使縣自治工作不能實現，則十四章之憲法條文，必將全體等於「空中樓閣」，毫無實質，此為本篇對於上級政府與人民之本身，所欲提供需要堅決認定縣市政治關係之重大，及應審慎選任縣市長之意也。

基于上述情勢之論斷，吾人既可獲知縣市長之職權及其所主管之工作，關於人民與國家前途之重大！然應如何始克獲使縣政能收如期之成效？愚意以為：其最大關鍵不在乎制度及其他一切法令之嚴密，而在乎為縣市長者對于與職責有關之各種大前提、能有透闢之認識，而再加其「技術」「道德」之條件，與運用的能力是也。余于前篇既已列舉「十項要領」，說明行政「技術」與「道德」之作用，及其實施之「步驟」。惟對於與憲法所新規定關于縣政部份之內容未加論及，故續作斯篇，補充其未逮；及再加申述與其他有關之問題，使成完璧，此為本篇對於賢能縣市長之本身，所欲提供建樹縣市政績之意也。

論政是難事，其最難之點尤在：能標出「癥結」；指出「要點」；尋出「關鍵」；提出「重心」；立出「方案」；提出「結論」。否則必如庸醫者不嫻「脈理」，不諳「藥性」！病者即使終年終月候於其側，而「病」終不癒，此千古所以「治世」少，而「亂世」多者，即因成病容易「治病難」之所致也。

總之，時無古今，地無中外，人羣存及求富強之方術，自個人以至於國家，均有「因時制宜」，「權衡取舍」之必要。否則磨「磚」作「鏡」，炊「沙」求「飯」，固不濟事；嚴冬服「葛」，盛夏御「裘」，亦不適宜。余於前後兩篇之作，則為對「鏡」欲求其瀾「光」；對「飯」欲求其「飽」，對「葛」「裘」之服用，則欲求其盡「美」適時令者也。且亦是為選一盤根錯節的「巨斧」，及「庖丁解牛」之時的「妙訣」者也。

抑吾人今日，認為有足增加對於此作之信念者二事：（一）本文為根據縣長之權力關係，故對內容種種其自有能力可能履行之步伐，提出可能改進與創造之方式與途徑，而未及於其他能以外之問題，實屬極實際。顧今竟於本文發表未畢之際，適獲讀行政院頒佈最近擬訂之縣政之「通令」！吾人對此發生兩方面之感覺：第一方面：認以此一通令之提引與頒布，已足證明縣政之「嚴重」問題，業已引起上級政府切實之「重視」！另一方面之感覺，以為今後關於縣長作過去所感受不合理或不滿足之職權，經濟等種種之困難或阻力，可以從新獲到解決矣！（二）本文之前篇發表之後，社會人士對於文字內容所表現之緊張情緒，及所提出之技術與道德的改進方法，雖會有認為爽快之意識，而非現實社會國家情況之需求；表示「漠不關心」之態度。吾人對於此種態度，即請此種人士試一靜心披讀最近魏德邁特使之離華聲明中所謂：「……許多中國人士……今日充滿著落之氣象，……為沮喪，貪汚無能，或貪汚與無能兩者兼有之……」等句，當知余於此作，所提供之資料，實為當今救時之良劑，值此舉國人士所應領悟與共同研討者。抑此救國之良劑，至到今日，又得成為行政院所頒之通令之方藥，則此二劑之方藥，能廢舉國一致，切實施行，猶信亦即挽救國家危亡之靈藥。然此外之二劑，則為現實之情勢所需之「省府」與「國府」，或將為之一「總統」之作用，而此二劑之藥力，亦即在乎「問題」是也。即在本年所發表之「政府當前三大事件」一文，則在於去年國大代表開幕第三日？民心會否安定？民生會否安定？政權會否鞏固？民心會否把握？此三種大事之有關於國家之存亡之關係，在當前之國家情勢論之，吾人敢說，乃至全國人民，強調認為：係依次于三民主義之第一之方法與步驟耳。本文則為欲期解決此三種大事之關係與價值。此三種已被人所重視，「自求多福」，在我而已，「自求」之道也。願吾國人，同來斯旨！春秋之義，實備責各一時代使命，夫責容辭？（完）

承鋪聲明

本欄憑中承受廣州市黃沙西豬欄路門牌第十六號華益隆自建墻壁上蓋一間訂於本年九月三日交易如有與該號債務担保等一切轇轕請向華益隆理妥一經交易概與本欄無涉除於該號門口標貼外特此聲明

西豬欄共和豬欄啓

中華民國三十六年八月廿九日

廣州市南海同鄉會　南海縣明倫堂公欵管理委員會　對於南海縣政府擬變賣本市惠福路舊縣署址地段一案鄭重聲明

查本市惠福路舊南海縣署地段係屬本縣公有產業近由縣府與私立廣州大學進行情形經函准南海縣政府財四字1958號函復過會當經本月廿七日提付聯席會議決議「南海縣署舊址應否變賣依法應先由縣參議會全體會議議決倘經議決處分亦應依照民法土地法及審計法逐呈行政院核准後公開競投以符法令」等語紀錄在案除呈報省政府并分電省縣參議會區專署縣政府暨私立廣州大學外特登報鄭重聲明

廣州市南海同鄉會理事長區芳浦　南海縣明倫堂公欵管理委員會常務委員區芳浦　會鏡湖　[illegible]　李景宗　陳勉鋒

粵海關稅務司公署通告

茲有本關緝獲各案之充公私貨一批計有手錶中西藥品無線電機（投購人須領備交通部進口證照方能提貨）海味捲煙紙注射針咀及筒（投購人須領備衛生局證明書方能提貨）等貨物（另有詳單張貼本關佈告處）定於九月四日上午九時在本關後院私貨倉前當衆標賣之種類數量及標賣辦法等項另紙張貼於本關門前及私貨倉凡欲投購者希於九月一日上午九時至十二時下午二時至四時前來本關私貨倉看閱貨樣并於九月四日上午九時以前按照規定辦法携備保證金（銀行本票）來關競投合行佈告週知

税務司張勇年

中華民國三十六年八月二十八日

資源委員會　廣州市政府　廣州電廠廣告

本廠西村發電所現有建築工程乙批定於九月一日下午三時在本廠四樓禮堂公開招商標投凡有意投承商號請於即日到本廠三樓總務課繳納按金壹百萬元取閱圖樣章程以便屆時競投按金在開標後一天如數退還特此通告

廣（卅六）總字第四九一五號　中華民國卅六年八月廿五日

汽車出讓

茲有一九四一年萬國牌卞車一架意欲廉價出讓如有意承買者請撥電話一〇九一八劉君接洽可也

蒼兄鑒：

兄行後父親尚能諒解惟恐隻身在此惡劣人海中爲兄担憂之點仍多故甚憂鬱耳務求將通訊地址見示俾各兄弟得通音信是幸

弟漢生啓

堅如中學招生

招生　一，班別：高初中一年級新生高初中二年級插班生　二，改試日期：九月四日八時開始　三，報名地點：（一）荔灣東路本校（二）抗日西路一七五號本校（三）惠愛中路舊城隍廟社會服務總站（四）西關十八甫利昌書局

董事會　董事長孫科　校長史敏濟

教部教廳立案　大中中學招生

壹，班額：高初中壹年級新生二，試期：九月三日報名即日起三，報名處：「1」小北本校「2」推粉街九十一號「3」維新路四邑華僑中學膳宿俱備（寄）費免收各級設免費生廿名校址：小北登峰路

校長：李慶榮

教廳立案　私立廣南中學招生

招生（一）校址：萬福路一五四號（二）班級：高初中一年級新生高二初二插班生（三）考試日期：九月三日（四）報名日期：即日起（五）報名及考試地點：本校膳宿俱備簡章備索

董事長鄧龍光　副董事長陸幼剛　校長張漢[illegible]

公正中小學暨幼稚園招生

一，班額：1.初中一年級新生2.小學各年級生3.幼稚園初高級生二，考試日期：九月四日三，校址：本市文德南路[illegible]本校董事[illegible]拔優秀青年特捐助初中免費學額十名（本校校董陳列十名前免費十一名）二十名半費　勞稱生

董事長　黃鈺　袁振魂　校長　張弛　黃鴻明　袁晴暉　黃慰[illegible]　陳彝慎

教廳轉部立案　金陵中小學招生

班別：初高中各年級新生初高中春秋季各級轉學生　試期：九月四日　校址：[illegible]路三〇二號之一　電話一六二四一

校董　孫科　鄒魯　陳立夫　高劍父　胡文虎　李[illegible]　校長　李珮[illegible]

石室　明德女子中小學招生

班額：高初中小學一年級新生各級轉學生　報名日期：即日開始　考試地點：一德路石室內本校膳宿俱備簡章備索

教廳立案　新粵中學二次招生

1班別：高一初一新生高二初二　本校　S考試日期：八月卅一日上午八時　3報名地點[illegible]

董事長高信　校長徐旭勛

廣東中醫藥專科學校招男女生

（一）班額：一年級新生二年級轉學生（二）報名：即日起在大德路二九二號本校電話一三九三六（三）試期：九月一日（四）章程備索膳宿俱備

校長　潘詩憲

廣州市立藝術專科學校招生

一，招考科別，1.五年制，美術科中國畫組，西洋畫組　2.二年制，藝術師範科，美術組，音樂組。二，資格，須曾在公私立初中畢業。三，報名日期：即日起至九月十四日止。四，報名地點：中華北路尾樂紫街八十七號。五，考試地點：臨時公佈　考試日：九月十五日至十六日　詳章付郵即寄

校長高劍父

廣東省立黃埔中正中學啓事

本校註冊日期：新生八月二十九日起至三十一日止　舊生九月一日起至四日止　辦公時間：每日上午八時至十二時　地點：文德路華南中學校內　九月五日開學。

廣州城西方便醫院附設高級護士職業學校續招新生

（報告）即日起至九月四日止報名時附繳半身二吋相片兩張。（考試）九月五日考試。（資格）初中畢業或同等學歷十八歲至二十二歲未婚女性。（簡章備取）

律師黃倬羣受任利民實業股份有限公司常年法律顧問并代聲明租賃地塘通告

據稱本公司現向何司訓觀何叶吉祖何禮餅堂何錫源何東洲凱黃作臣等承租順德二區羊額鄉屬內土名鴛鴦沙基地六坵共計面積三十九畝七分二厘四毛又向羊額何餘慶堂族務委員會承租羊額鄉內土名辛屋沙基塘一坵計共面積六百二十二畝訂明基地以二十年爲期基塘十年爲期在批期內任由新佃或建設工廠倘有業權轇轕此約仍有效力經于本年八月十一及十二日簽訂合約即月生效請代登報聲明等語希屬實情嗣後如有侵害當事人名譽信用營業財產及其他一切法益者本律師當依法負保障之責合代通告

事務所：大新中路二七八號二樓　電話：一四三〇九

律師黃策代李齊盛堂買受何從善宋連屋業通告

據稱憑中買受何從善宋連自置坐落廣州市逢源南現編門牌第三十一號兩層屋業乙間四至照土地登記圖証及上手契證上蓋連地四圍墻壁間格俱全經交定立約準期本年九月四日立契交易如於該屋業有權利主張應於期前向賣主理妥一經交易概與本堂無涉請代爲聲明等語前來除標貼外特此通告

事務所：廣州市中華中路雲台里雲台新街十號二樓

伍雄進律師代李璋發買恩寧路永慶一巷廿二號瑞然堂郭鑽房屋聲明

據李璋發稱憑中買受瑞然堂郭鑽自置房屋一間坐落本市黃沙分局恩寧路永慶一巷第廿二號所有上蓋連地四圍墻壁磚瓦木石及一切建築附着物一概俱全深濶四至照土地登記圖經立約交定訂期本年國歷九月弍日立契交易如對該屋有債權物權關係及法律上一切轇轕未清等情請于交易期前與賣主理妥或携據到貴律師事務所聲明以便辦理否則一經交易後概與本人無涉請代登報及標貼聲明等語除標貼外合代聲明如右

事務所：海珠中路二一三號二樓

律師劉用堅代周合德買鋪聲明

據周合德稱本人憑中買受文會值理蘇高陞業一間坐落本市太平分局段內天成路門牌第七號九號所有上蓋連地四圍墻壁深濶照權狀圖證一經交定立帖標帖准于九月八日交易如有來歷不明轇轕未清請向賣主理妥交易後概與本人無涉除標貼外請代登報聲明如上

事務所：廣州文德路九十六號

聯合法律事務所律師范伯訪劉湜均代黎四德堂買鋪通告

據稱憑中買受宏樹堂陳宏謝自置坐落本市漢民分局轄內龍藏街現編門牌第七十九號舖業一間所有上蓋連地四圍墻壁樓閣門欄間格水喉等項俱全經立帖交定準期本年國曆九月十二日立契交易如對上開舖業如有華洋轇轕或共有任何權利關係請於期前向賣主理妥一經交易概與買主無涉請代登報及標貼聲明等語除標貼外合代通告

所址：惠愛中路十四號電話一三四八〇　一德西路五〇二號二樓電話一七七九七

律師蘇漢生代同益船務行買受四達電船聲明

據當事人同益船務行委稱本行現憑中買受四達電船乙艘船名四達號連全船身及機器全部及交通航行各種證件船舶物業所有權證狀航政局航行簽証部政字第一九〇九號船舶檢查證光電字第五〇三〇號海關行程部統一牌照等經交定立帖訂定九月一日立契交易倘有對於該船華洋轇轕未清或共有權益以及其他權利主張應即向賣主理妥一經交易概與本行無涉請代聲明等情查屬合法應予聲明在登報期內如有提出異議者請即到本律師事務所親向本律師聲明否則一經交易概與買主無涉合特聲明如右

事務所在教育路靈運西一街八號二樓

律師陳乃超代李羣英買屋地聲明

據李羣英稱本人憑中買受郭海龍郭鳳金（前向鄧毓麟買入）自置坐落本市小北路捷榮橫巷福龍里原日門牌第八號第十號新編門牌第三號第五號屋地兩間深濶四至均照土地登記證附圖爲據經立帖交定訂期本年八月三十日立契交易如對於上開兩屋地有債權物權及其他權利關係華洋轇轕未清者希於期前向賣主理妥一經交易概與本人無涉請代聲明等語除標貼外合代聲明

事務所本市小北路一九八號弍樓

律師陳夏代楊基堂買地及遺失上手紅契聲明

據楊基堂稱「憑中陳濤介紹買受榮仁公司羅昌建李榮仁李市明張胡高所有本市太平區內淺畔街自編戊段（即現編門牌第四〇六號）屋地一段深濶四至照登記圖爲準業經交定立帖訂期九月九日交易對該地段如有債權物權或共有異議及其他法律關係希於期前向賣主理妥交易後概與買主楊基堂無涉並稱賣主遺失上手紅契一紙聲明作廢請代一併登報標貼聲明」等語除標貼外合代聲明如右

事務所：寶源路壹叁式號

律師張學堯代貽昌堂買地聲明

據稱憑中買受合成堂前向林慶裕價入吉地一段（連左邊喻時地）及門前開墻一幅坐落本市惠福西路第三百九十二號深濶四至均照地政局登記圖明爲準定期本年九月五日交易如有來歷不明典按各項轇轕未清希該權利人於期前向賣主理妥一經交易與本堂無涉請代公告等語前來除標貼外合代登報聲明如上

事務所文德路六和新街十二號三樓　電話：一七三〇二

律師沈衡代光塔路第四十四號業權人馬鴻長鄧各騎戶業主聲明

據稱：「本人自置上開房屋民超齡樓爲防危險起見特將該屋宇重建現與承建商立約交定訂明本年九月一日興工建築各騎戶業主對於廣州市工務局規定建築章程如有異議者請於興工期前向本人（廣仙鄧巷七十二號）提出磋商否則興工後將來概依工務局規定辦理勿得爭論請代登報聲明」等語到所合代聲明如上

事務所：中華北路六十三號二樓

律師朱安瀾代蕭廣德退夥離職啓事

據稱本人對於光復中路一百五十號永利五金店又十三行路五十五號永成五金店原有股份權益並曾在永利受職兼因本人志圖別業經立約退夥並早經離職此後該兩號生意盈虧及該兩號對內外問題概與本人無涉請代登報聲明

朱律師事務所　光復北路二十五號　電話一三一七三

律師朱安瀾代吉祥堂買屋通告

據稱憑中買受蘇會安代表人張錫豪吉屋一間坐落惠福段內白沙巷三十號所有上蓋連地四圍墻壁間格俱全經交定訂期本年九月六日交易該屋如有爭執異議各種轇轕請交易期前聲明向賣主理妥交易後與買主無涉除標貼外請代登報聲明

朱律師事務所：光復北路二十五號　電話：一三一七三

律師朱安瀾代敬德堂買鋪屋地騎樓通告

據稱憑中買受葉韶珊繼承人大房葉鴻逵葉鴻猷遠代二房葉龍威貢川代三房葉鴻基鴻才四房葉龍曠舖業及騎樓又屋業連除地坐落大南路卅三號及南勝東里廿三號之二所有上蓋連地四圍墻壁間格俱全經交定訂期本年拾月底前交易該業如有爭論異議各種轇轕請交易期前聲明向賣主理妥交易後與買主無涉除標貼外請代登報聲明

朱律師事務所；光復北路二十五號　電話：一三一七三

律師陳行健代馮自業君購置屋業聲明

據稱「本人憑中買受三房堂翁懿文遺孀何氏及女關三妹所有住屋一間坐落倉邊路黃玉巷六號所有上蓋連地四圍墻壁間格水喉等一應俱全經交定立帖訂明本年九月二日立契交易倘對上開屋業有任何權利關係或其他轇轕未清等情須於交易前向賣主理妥並用書面向貴律師事務所聲明備案否則一經交易概與本人無涉煩代登報聲明」等語前來除標貼通告外合代聲明如上

事務所：長堤大馬路一八三號二樓　電話：一七一五三

律師梁啓勳代李永福買吉地鄭重聲明

據稱：本人憑中買受陳志成（前向寶華公司陳儀波黃仲箎買入）吉地四段坐落本市河南蒙聖分局同福東路二號之一四號六號八號（原名華芳土主廟後士名竹基脚又改華芳涌蒙坊後和悅新街之東不列號）四至悉照登記圖証經交定立帖詎後有陳汝森陳汝奇等請夏楚章律師代爲標帖保全先父陳其光遺下地業等情查上開地段登記圖証向用陳志成名義對方主張該地爲其先父陳其光遺下土地有共有權存在無論借貸抵押批租買賣等行爲非經共簽名及夏律師見証俱屬無效特請貴律師代爲登報公告如有任何轇轕或共有權業關係希於公告後五日內携同證件前赴律師事務所驗明並以掛號函知貴律師備案否則一經交易後概與本人無涉請代聲明」等語除標貼及函知夏律師查明外合代聲明如右

事務所惠愛東路九六號二樓　電話一二三二八

律師陳英材代何頌慶堂買屋聲明

茲據何頌慶堂代表到稱：「本堂憑中買受譚業池堂買入温陳氏自置坐落本市黃沙分局段內現編門牌第一百九十七號（即原日九曲巷門牌四號）舖業一間上蓋連地深濶丈尺左右四至均照原日契證經立帖準於國曆三十六年九月廿九日交易該鋪如有權利關係及一切轇轕請於交易期前與賣主理妥一經交易概與本堂無涉」除標貼外請代登報聲明如右

事務所中華中路二二一號　電話一二二四七號

律師葉仲暉代養中書室值理毛德垣　俊明　佳明　松升　帝旭　滿昆　向德政中路第一九六號一九八號二〇〇號鄧梁氏聲明終止租賃契約公告

據上開當事人到稱：「本室置有坐落本市德政中路第一九六、一九八、二〇〇號屋業三間出租與鄧梁氏開設餐廳旅店訂明壹年爲限茲查租賃契約係於本年夏曆八月間屆滿期滿後不再續租請代聲明」等語合代聲明如右

事務所：寶源路中約冊四號　電話：一五七七八

律師何鐵韻代玉華堂買地通告

茲玉華堂憑中買受王督梁兆鏘自置吉地一段坐落本市小北分局轄內天官里榮桂第二號四至均照登記圖經交定立帖準期本年國曆九月十日立契交易如有爭執及一切轇轕請於交易期前向賣主理妥一經交易與買主玉華堂無涉除標貼外請代登報通告如右

英鎊集團危機嚴重 滬粵牌價一致改低
上海港幣掛牌出七四 入七二
本市港幣掛牌出六六 入六三

【專訊】昨晨本市結滙指定銀行，以上海外滙市價，除美鈔外，其餘港幣、英鎊，均已改低，又以此間非常時告低縮，爲適應國際情形，決定將外滙牌價改低：港幣買入六三〇〇，賣出六六〇〇，英鎊買入一〇二三七〇，賣出一〇四三七〇，美金買入三三三六八七，賣出三三四六八七。

又訊：中國銀行廣州分行，昨午支付僑滙行市，美金仍舊價三六〇〇〇，英鎊一〇九四〇〇，港幣六八二七比，又該行買入滙票，美鈔三三〇一〇〇，英鎊一〇三一〇〇，港幣六二三〇，均比日前價格，略爲改低。

【本報廿九日上海專電】今午外滙平衡基金委會牌準價，美鈔無變動，英鎊由一二〇〇〇〇改爲一一七〇〇〇，指定銀行外滙市價美鈔照舊價，英鎊港幣續告貶價，英鎊買進一一五五〇〇，售出一一八五〇〇，港幣買進七二〇〇〇，售出七四〇〇〇，盧比買進八六五〇〇，售出八九〇〇〇，叻幣買進一三四六〇〇，售出一三九〇〇〇。

土穀疏來存量豐 糧價入穩定階段

【專訊】盂蘭節前後，谷米來量轉疏，糧價漸後堅挺，昨晨東關到谷七十餘萬斤，內佔明倫堂谷六十萬斤，得十餘萬斤拋放，米價暢行，街客倉廩力，米機客乘時進貨，以供每日需求，因到量少，成交僅存，棧貨有數萬斤，成交十六餘萬斤，谷價微揚三二千元。沙基糧食市場方面，批發成交甚爲暢盛，米價亦隨漲二千元，對一担，上存有限，反於零售限價方面，見變卸一二千元，包括通貨潤利在內，齊眉米不准超過廿七萬八千五，絲苗米廿五萬五千八百元，銀粘米廿三萬七千四百元，雪米廿一萬三千七百元，新興白米廿萬〇九千四百元，七担糙米十九萬八千六百元，機米，早米十八萬元，場內登記成交十六包，谷二千二百四十包，上午有米一千二百四十包，谷二十二擔，下午成米一千二百四十包，又五千斤，谷二千弍百四十袋，節後各產米餘區來量必豐，況湘米接續湧到，後勢當循平穩之階段云。（商）

滬客蒞銷 赤砂上漲

【專訊】糖類時逢旺銷之令，未有起色，奈缺貨緊迫，化途乏力，省營沼砂，干包極少，昨日三角微有花包成九十三萬元，正式十爽者按九十五萬元，濕包成九十萬〇三，棉花花包成八十七萬五千元，市情雜大操作，一片提疲狀，獨海口赤砂艷潤，客爲青睞，大量搜羅者，衡扣漲近十萬元，由四十九萬直達五十九萬元，概可及見，土產片糖亦疎貨，市橋片成五十六萬元，石門成四十六萬五，中秋節之銷場日近，後抱樂觀之象云。（商）

中紡續配粗紗 幼紗配布挺企

【專訊】中紡公司廣州辦事處，昨日續配售花紗，種類多屬幼支，供粗色，求，未得調劑，市尤疏挺，滬價報淡，申電重達九萬關，一般人心頗爲搖動，紗市無大振抑，稍見疲淡，茲將配售掛牌價錄如下：四十支日光紗每條一千六百六十萬元，四十支鑒鳳紗每條一千七百萬元，四十二支鑒鳳紗每條一千七百四十萬元，廿支日光紗每條二千七百四十萬元，八十文TK彩球紗每條五千四百萬元，五彩床布每張售價九萬元，土織布疋時值當銷之令，內地客需購買甚暢，惟是自有日本紗布疋銷南洋諸埠以來，國產出口去途頗受打擊，進出口結滙新措施實行後，港銷未見好轉，布疋市勢一片挺穩而已。（商）

白報紙 價格微順

【專訊】自進出口結滙新措施實行後，洋紙輸入已有先塲，此間供求問題，可告解決，市情續向下卸，白報紙五十磅成卅五萬元，四十六磅平扳成三十三萬元，比前日降二萬餘元一，獨有光紙疏上，海起價，漢口客轉移，辦力南來，成交活躍，勢極醒旨，玻璃紙堅挺，色裝用品及捲烟紙扯銷甚力，其他道林，打字紙，麻紙等均接市少成，一片軟化。（商）

經濟零訊

農行奉命舉辦 鐵木農具貸款

△農行穗分行，日前由財部撥給該行之木工舖，鐵工舖各十台，係用以製造農具，發展農業爲原則，如純粹製造農具而係股實工廠，可合於借放標準，鐵工木工共兩套，折貸款三百萬元，先交現款三分一，餘限於五年內照前貸款計息，木息清還，以二月內能還款者，八折收回。

鎢礦走私猖獗 決暫停發運照

△資委會駐粵辦事處，昨召集各礦場主理人開座談會，討論防止走私辦法，聞結果（一）責成各礦場按日認繳砂額，不得短欠；（二）如礦場有將鎢砂私運出口或轉售私梟圖利情事，即將礦權取銷，并依章處罰；（三）匯杜絕私梟給照私運，在未有嚴密辦法前，暫行停發鎢礦運照。

華僑滙欵百億 即將抵達本市

△本市郵滙局頃接上海總局通知，謂有百億以上，僑滙，現正由國外各地滙返中，短期內即可抵達本市，並電飭該局及早準備，辦理，以今後僑滙工作，該局勢必增加，特定日間召集全省各郵滙局負責人，開會商討辦理僑滙改進問題，對交付手續，該局負責人向記者表示擬再求簡化，加多設分支機構，與監督各辦理人員工作。

桐茶菜油茴樁 市勢每況愈下

【專訊】港滙偏低，出口油類市情一蹶不振，每況愈下，昨日桐油成港幣價一百十七元，時值申得八十二萬元，比前續降四萬元，一百六十元，申一百十二萬元，北茶油成一百元零五毫，申得七十萬零五千元，比前亦跌三四萬元一担，港方報淡，銷運無力，成交寥寥，外銷土產反嚮歡弱，共次五子按八十萬元，新八角成卅萬元，桂皮按十三萬元，均告失色云。（商）

肉類限價 普遍按低

【專訊】肉類市場管理處，昨日對於零售限價，普遍下降，大豬每市担八十一萬，每市斤一萬二千二百元，生牛八十三萬三千元，豬肉六千六百元，牛肉九千一百五十元，魚八千五百元，鯇魚六千元，扁魚五千八百元。（大）

四聯總處重新 明定放欵範圍

【中央社南京廿九日電】四聯總處廿八日第一五一次理事會議，會經檢討論上次會議未決之關于緊急借欵方案，僉認政府爲正外滙管理辦法及進出口貿易辦法，均經公佈施行，所有原訂放欵方針，自應斟酌經濟環境，從新檢討，以期配合，當經核定五項原則如次：（一）重新明定放欵範圍，并依照優先次序，確定放欵對象，凡民生日用必需品（包括米，麥，布，食油，煤，花紗，糖等九種）產銷事業，其產量不足或供應失調，亟須增加生產，或加速運輸者；二，凡基本工礦事業，凡產品爲日用必需，并足以代替船來品者；三，凡交通公用事業缺乏流動金者；四，凡出口貿易事業，物資足以換取外滙者，上項優先原則，得隨時斟酌實際需要修正之，（二）放欵之事前調查及事後改核，應加強，并應切實依照下列規定辦理：一，事前調查，應由行局庫承辦人員切實負責辦理，如有故意失察或隱匿不報等情事時，視情節輕重，予以處分；二，核貸欵用途，應切實依照執行，非經陳准，不得中途變更；三，普遍推動巡迴稽核工作，考核放欵成效，如發現有移用貸欵者，應即收回。三，原訂「協助生產實施綱領」應切實執行，與有關機關密切配合；四，對民生日用必需品生產事業，應儘可能採用定貨方式，辦理貸欵，以便收回實物，協助政府掌握物資；五，非必要之放欵，一律停止，所有各欵，應一律收回。

港紙價格一片平淡
在七算徘徊最久

【專訊】昨日本市港幣價格，市況不淡，開市七〇四，最高七〇九，最沒六九四，在七算之間徘徊最久，以七〇八收市，滬市場英鎊價値日低，人心一致看淡，毫無振作能力。

加工盈餘米 定九一開投

【專訊】廣州市政府六月份加工盈餘碛米一批，共重一萬〇一千〇九十五市斤，撥交粮食市場拋售，定九月一日當眾開投。

各行商情表

八月廿九

下列物價法幣本位計算

穀米類（改用市秤計）

齊眉米上	廿七萬元
洋粘米上	十九萬八
銀粘米中	廿一萬八
絲苗米上	廿五萬八
七担糙米上	十八萬元
新興白米上	廿〇萬八
雪米粉口	廿一萬四
大糯米上	卅三萬五
早米	十六萬六
機米	十六萬七
秋香谷	十二萬九
雪谷	十四萬七

油麵類

土搾生油	卅六萬三
新灣生油上	卅五萬八
坊子生油	卅五萬五
北打茶油	一百十二萬元
桐油桶庄	八十二萬元
土搾生南	廿八萬三
灣生南	廿七萬八
大豆餅南	廿五萬元
東江茶南按	七萬七千
月暖田料	七十萬元

鹽類（包稅征計）

沙抓上	卅萬元
灿白上（無貨）	廿九萬元
平海（無貨）	廿七萬五
鳥石上成	廿九萬五
三丫	卅〇萬五

糖麵類

棉花牌糖砂	八十七萬五
五羊當餅糖	九十三萬元
貝尖白糖上	七十二萬元
市橋片糖上	五十六萬元
百分卷英文麵	五十七萬元
利明麵	七十五萬元
綿星如意麵	五十七萬元
兵船麵	五十四萬元

豆類

長沙黃豆上	廿六萬五
樂昌珠黃上	四十五萬元
本地黃豆大	卅三萬元
關家綠豆上	廿七萬元
北江眉豆上	卅五萬五
左江烏豆上	三十萬元
猴子黃豆	廿六萬元
潮靈豆	廿二萬元
北江紅豆新	卅五萬元
西江竹豆上	廿二萬五

火柴類（包發價計）

勝利牌	廿九萬五
爆花牌	三十萬元
如猴牌	卅五萬元
游泳牌	卅四萬元
三角牌	卅三萬元

洋紙類

歐美書紙中	一萬三五
歐美書紙	一萬四五
歐洲新聞紙	一萬一千
鷄皮紙按	卅五萬元
白報紙結圓	十六萬三
白打字紙	廿三萬元
二號紙	四十萬元
油脂紙上	四十二萬
玻璃紙	一百八十萬元
灿仔紙餅庄	三十五萬

土紙類

福建玉扣（上貨）	十五萬元
特號長樂	十四萬三
二號永絲	十三萬元
三號成發	七十五萬
臨南東庄上	百〇五萬
南雄東庄	四十六萬
頭印買尖	六十三萬
和平東庄上	九萬五
長嶺中包	百二十萬
長江買信三印	五十二萬
長江草紙四印	五萬八
城口南扣上	七十七萬
大竹京紙新料	八萬七
南雄玉扣上	三萬二
花口山中	一萬五
丁班電稿金	廿一萬五
南山京支新	六十四萬元

海產雜貨

西白果	廿七萬元
北花菇	一千三百三萬
草菇頭	六百四萬元
沙井蠔	三百七十五萬
長沙絲	七十四萬元
白洲魚	一百七十萬元
金山斗	三百五十萬
新金栗干	九十三萬元
新招鹽魚	二百〇八萬元
中洲魚	四百三十五萬
大魚唇	四百八十五萬
石蚝	一百六十萬元
中平章魚	七百八十萬元
碼石尤魚	六百萬元
元貝	九百六十萬
金山鮑	一千八百萬元

華洋雜貨

新生黑貓電芯	一萬九千
鷄燒黑火柴	十五萬元
滑輪牌車線	四十八萬元
正抓黎車線	一百八十萬
金鷄香皂	六萬二千
利臨香皂	五十二萬元
萬利香皂	廿二萬五
岡勢玉牙膏	廿二萬元
先施牙膏	六萬元
18寸飛魚帕	三萬二五
三八雙手巾	五萬二五
一骨雙兒襪	七萬一千
二磅金錢水壺	四十四萬
二磅金龍水壺	四十五萬
二磅金錢燈膽	十六萬六
三鷄縫針	十八萬元
三個九頂油鐵	一萬三千

工業原料

上白花士令	八千元
黑桶花士令	三千四五
月書哥士的	二百五十
馬加地梳打粉	八十八萬
星州椰油	一百四五十
槐膠澳州	五十六萬元
月石較成	五十一萬元
雙牛沖按	一百四十萬
火酒成	七十萬元
梳化石六城	一百六十萬
梳化元寶黑桶	八百萬元
三城牛漂粉	十七萬元
士叻片新貨	七百五十萬
木桶食粉	五十二萬
紅凡成	三百五十萬
白凡有稅	廿萬元
白石鹽	九萬元
桃膠餅	一萬二五
硼砂	五千九
域木輸白油	二百〇八萬

燃料類

亞加亞黃電油	百十六萬
亞加侖散電油	八十五萬
亞加紅桶火水	百六十七萬
亞加侖散火水	百廿一萬
美孚火水	十六萬元
才色油渣	四百七
鳳油渣色	三百七十萬

紗綢布疋

七妹（廣計）	一萬〇五
金雞梭桂香	六十九
公司厘素綢	五十四萬
永大綢	五十二
十支藍軍紗	卅〇七
廿支新金城	卅二萬六
廿支特金城	卅三萬
廿支新雙馬	卅三萬
廿支雙馬紗	卅四
卅二支藍鳳	卅九萬五
卅二支滿月	卅九萬元
四十支藍鳳紗	四三萬六
四十二支藍鳳	四十四萬
水獺細布	四十八萬
12磅細布	四十一萬八
士林藍布	一百萬元
四君子嗶嘰	五十萬元
東亞玉白布	卅九萬二
木蘭白布	卅八萬六
雙魚黑棠紡	五十萬元
湘棉花上	一百九十八萬

新會代煙紙 一百八十

新國民煙紙 一百六十

各學校以外幣收費 教廳派員密查取締

【民權社訊】教育廳長姚寶猷，以省市公私立學校，本（卅六）年度下學期收取學費經有規定，并不准收取一切外幣，以維金融，殊屬不合，茲據報近仍有某某私立中上學校，收受港幣情事，昨特重申禁令，并派出視察人員，分別查察取締，如獲有切實証據者，即予以嚴懲不貸，以維學風云。

公立學校放榜後 私校學生註冊忙

【專訊】本學期私立中學收費過於昂貴，現各公立學校，均紛紛放榜，榜上有名學生昨多已返原校繳費註冊，全市中學除教育會設立之學校，收費超過教廳所訂者外，其餘均照初中八十萬，高中九十六萬收費，教局目前仍堅持其所核定，一部份學校家長採觀望態度，多數學校均去函各學生催繳學費註冊，并限定日期，以逾期不註冊則取銷學位，或按日增加罰欵。

青年合唱團 今晚演唱

【文社訊】青年合唱團今（卅）晚八時在會禮堂演唱，昌高爾氏名著之一「都城」神劇，玆將該劇內容分錄于后：第一部，獻想，一，（鋼琴獨奏），二，邊沒有黑夜（合唱），三，普獨唱），我的心渴望上帝（男高音獨唱），四，在黃昏時候光明來臨（女普三重唱），五，含淚撒種歡樂收割（合唱），六，見所未見，七，你們親愛的國度（合唱），八，你是永存的美麗（合唱），九，第二部愛頌（鋼琴獨奏），十，新天新地（男低音獨唱），十一，帝（男低音獨唱），十二，A諸天歡頌（大合唱）B主，我的上帝（男低音獨唱），十三，B試練之鼎（合唱），十四，他們從大患難中出來（女高音獨唱），十五，不再飢渴（女聲二重唱），十六，聽，天使之歌唱（四重唱），你的作爲何等大哉（大合唱），（又訊）此次演唱由黃飛立指揮，李素心鋼琴伴奏，普通入場券分三種，會友券六千元，學生券四千元，外賓八千元。

市警訓所 新生放榜
九五前綫保證書

【本市訊】市警訓所，經考試完竣，取錄新生計：蘇如林，鄭人祥，許伯濤，梁和，同，魏邦光，徐貫波，維佐，黎膏炎，蔡廣英，賈，騰，陳祿昌，吳華漢，袁克果，譚丹，王忠，黃，驊，黃蘇，吳堯，李冠球，陳國元，彭程，盧苦，梁焜，周仲，鍾光，李曦，柴洪，相，劉堅然，鄭熹，吳智生，劉飛，許強，金川，顧進彪，陳周，堯，楊光生，李廣，丘，李梓麟，李同，梅，壯，廖彬林，黃振聲，梅南，盧敬欽，凌耀森，勝，志瑞，榮，羅占魁，黎俊，洲，溫，潘智林，劉劍民，昌，黃輝，曾廣，黃塲，泉，兆，賴興錦，范燦，潘，翰章，宋公白，馬，王，丘文淵，劉強，鍾庭，王卓堯，譚奕能，羅汝仲，易琳，何潤、李炳垣、曾文惠、梁伯明、羅超興，李培，黃劍雄，陳漢輝，張炳泰，楊煜生，謝英，洪濤，陳潤成，馮建章，王熊，張，黎明，鄭汝相，潘強，陳喬，楊品泉，明，方善坤，陳振華，陳錦涌，黃志榮，吳炳斌，黃銳，陳達，李正，陳朱涵，鍾達，黃顯湘，唐，陳飛，陳森，莫潤芬，周名軒，何一，黃祥，陳雅，陳卓，梁冠，李，鄭汝，劉濤，劉榮球，楊松，何國偉，符植勳，張毅強，王康霖，李兆全，司徒丘，黃其枝，梅珊，劉海，謝英，陳漢，鍾名揚，鍾玉，文，衛國維，等均，余兆華，陳漢，格，魏精，神清發，書，黃其，熊，周濤。
青年開該所擬選任，方村培，英中學，何址，限各生于九月五日前具繳保證書，至日期再行公佈。

中山大學

校長：王星拱　教務長：鄧植儀　訓導長：黃專生　總務長：鄭嵩齡　文學院院長：王力

本市專上學校 各部負責人名

【紹棠社訊】本市專上學校各部負責人如后：

國民大學

校長：吳鼎新　教務長：張香圃　師範學院院長：陳植儀　法學院院長：黃格增　工學院院長：陸鳳書　理學院院長：李伯賢　商學院院長：吳鼎新（兼）

廣州大學

校長：陳炳權　教務長：王志遠代　訓導長：譚維漢　總務長：黃毅崇　文學院院長：黃軼球　法學院院長：陳任儔　工學院院長：盧稀頌（兼）

嶺南大學

校長：陳序經　教務長：胡繼賢代　文學院院長：陳受頤　法學院院長：黃延毓　理學院院長：富綸　工學院院長：李沛　商學院院長：莊澤宣　醫學院院長：李廷安

文理學院

院長：何國三　教務主任：黃友謀　訓導主任：廖譽揚　總務主任：楊春宜

法商學院

院長：張良修　教務主任：陳城　訓導主任：方家銘　總務主任：鄧平標

文法學院

院長：吳康　教務主任：楊偉績　訓導主任：劉道敏　總務主任：黃純仁

藝專

校長：丁衍鏞　教務主任：瀟鷹子

工專

校長：黃巽　教務主任：黃智　訓導主任：梁蘇民　總務主任：何青年

商專

校長：黃藹賓　教務主任：溫鑄　訓導主任：鄒煥康　總務主任：饒子康

海事學校

校長：姚煥洲　教務長：岑藻芬　訓導長：馬小驥　總務長：李擎支

體專

校長：許民輝　教務主任：羅開明　訓導主任：黃鑑衡　總務主任：馬念修

李應林飛京 晉見朱部長
對該校弑師案請示

【博愛社訊】私立嶺南大學校長李應林，前（廿七）日曾一度晉見孫副主席，將目前廣東教育工作概況及嶺南大學弑師案實情報告甚詳，李氏復於今（廿九）日乘機飛滬轉京，晉見教育部朱部長，有所請示云。

王志遠 定期飛京

【本市訊】廣州大學校長王志遠氏，現以中央黨團會議在即，特定於九月二日乘中航機飛京出席。

中大附中 新生放榜

【博愛社訊】中大附中復試取錄新生放榜，計：初一江世熙等八十名，初二轉學生陳子等廿名，高一新生田玉球等四十名，高二轉學生何耀熹等十名。新生定九月四，五，六三日註冊上課云。

學校介紹 堅如

堅如中學是黨國元老發起創辦，以紀念先烈史堅如先生的，由孫科任董事長，居正，鄒魯，張發奎，于右任，林翼中，吳鐵城，余俊賢，等任董事，中央撥款二千萬元爲開辦費，及撥用僞產爲校址，在去年夏季已開課了，校址是在荔灣東路一百二十五號的宮殿學舍，去綠綠的……

古人：亭之左右爲學生宿舍，課室排列其間，繞亭而上，則爲書館，四面有走廊，可望西村，亭之後爲圖書館，亭高二層，一爲閱書，教室，校務處之後，有籃球，排球場，古殿側爲體育場，內中佈置，全爲歐西化，庭前有園圃，頭髮斑白的校長江瑞香，誠一讀書勝地，古塔參天，清風習習，湖心亭學生科學實驗處，全校廣植果木，雲，引導往參觀科學儀器館，圖書館之設備，據稱圖書儀器除一部份爲前香港仿林女中運返的，之外，餘均是在香港購置，該校初設香港，外一套，以便學生文牘，該校有的各種文庫，復校本市，因爲人數增加，增建校舍，預計所建課室四座，足可容納三百學生，該校各次招考初高中新生，現定九月六日最後一期招考，更由本校轉學借讀生，招考數十名，以資切實救濟有志向學青年。

私校財政狀況 教局切實審查

【東風社訊】關於私校超收學費問題，教育局將取何態度，當局評已令各私校呈上校中財政收支狀況，以便公開研究，經審查該校確能超收方能維持，乃准予超收，否則，將令校方發還超收學費，及將各學生，刻上有嶺南六學繳上學校財政收支，惟所列數目，名稱複雜難解，現當局復令其詳細解釋，方能決定如何處理。

結婚啓事

我倆情投意合並得雙方家長同意謹訂於國曆八月卅一日（夏曆七月十六日）結婚特此敬告　諸親友

陳炯章　謝淑娟　仝啓

陳炯章 謝淑娟 同學結婚誌喜

愛情永固

林睦錢　陳譚元　陳耿欽　陳玉祺　陳子新　敬賀

SINGER

英國勝嘉汽車有限公司出品

1947年勝嘉牌十九匹四馬力客車

經濟耐用 欵式新型

新貨到省 歡迎參觀

華南獨家經理

中國汽車商行

香港友邦銀行四樓電話：二六一七七

廣州分銷處 廣州市豐寧路九十八號之四 電話：五四二一八

本號常備大批正廠勝嘉汽車零件

花柳疑瘋注意

血毒惡癬救星

惟聖醫格克博士發明

奧卡純藥片

方能根本治癒永不復發

面耳紅軟，肌膚痕癢，虫行蟻走，眉髮易脫，皮肉浮腫，紅斑麻痺，等狀形似癩毒不論血毒惡癬發生花柳傳染或麻瘋惡癬所致皆保証全癒因此藥經醫界嘉許各國大醫院實驗治癒已達千萬人且安全功力均勝針射至花柳發生之瘡疥橫痃杜果骨痛等病更能一掃無遺

各大藥房均有售

增價 自九月五日起增價每盒五萬二千元

預告

用藥指南 盤尼西林及蘇化太先等藥可治白濁但絕不能治血毒惡癬疑似瘋毒梅毒各症故患此數疾者不以奧卡純爲獨一無二之救星

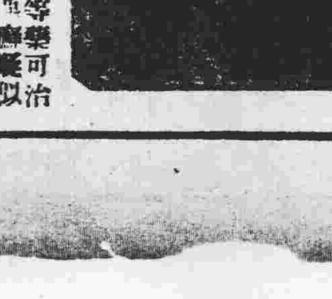

奧卡純

藥片原裝縮小圖樣

穗瓊定期班
僑運快捷鉄輪

速率十海哩 載重叁百餘噸

定九月一，二日裝貨三日開往海口客位舒適價格公平定位請到本公司接洽

代理處恒發船務行 西堤大馬路五十號 電話：一〇三六五

本公司廣州辦事處 六二三路178 180號二樓 電話：一四一一八

香港僑運輪船公司啓

瑞成輪

直放 厦門 福州

准八月卅日清關九月一日開行

貨客廉收

代理處 十三行七十號內二號之四二樓 搭配電話一三七四七

七十六號之二二樓 一〇八五七

買地聲明

本人日前購買受合成堂業權讓與所有屋地一段（附原有自稀字碑石等）坐落黃埔長洲後街石基果三十五號前經照土地登記條例辦理一切手續定九月十日立契交易如對上述業權有未清楚之處請即向本人交涉逾期本人無涉除將該業權過戶外特登報聲明此啓

火流

代作「感想」

·方圓·

英國最近僅次于緝捕恐慌的另一重要事件，要算是公主伊麗沙白的準備婚禮了。——見報載公主缺乏之粧奩，連供應大臣辛維爾也無法應付此重大問題，美國女子爲之憫憐不已。但對于此項消息，中國小姐又將作何種感想呢？

我們猜透絕對不如美國小姐那樣作「庸人自擾」，甚而把英國公主的「命運」一套在自己身上。別人是貴爲「公主」，究竟她所缺乏之的粧奩，不只是三二襲如沙士堅，花綢，或巴必治的衣料，就是一個粉盒，一枝口唇膏之徵，不須猜疑的，那一定是希世珍寶與恰適公主身份的貴重物品，這樣的「缺乏」，像我們中國小姐還是一樣比較無害的一種現象，因此：我們敢斷中國小姐讀到此項消息決不會「感觸系之」，

也因爲中國小姐對於切身問題一向是了解得最爲深切的，斷不輕易借他山之石以自攻，表示自己也同樣遭受不幸，要從客觀上去想滿足於無保證無現實根據的婚姻，不論甚樣，中國小姐是另有一番「眞知灼見」的。

因爲今日一切都商業化了，一切都是做生意，婚姻嫁娶又何獨不然？「鐵的之言」與「盟山誓海」雖不見差別得很遠，但你要娶我？好，先拿金磅來，金磅到手，紙將貨就價便算了事，另外決不賠出一大筆粧奩費用，這是中國婚姻早就進步到五十世紀的商業化的驚人程度。事實上，英國爲甚麼不叫希臘太子多拿點金磅來？

如果這樣做不到，目看從窮太子的手裏拿不到錢了，作爲英國管家的辛維爾也該想想法子，反正別人是要送禮的，倒不如代登刊一個「謝絕厚禮的皇哉堂哉的「諭旨」，聰明的紳士子孫們也必了解其中奧妙而支撐着大國風度，雖身爲公主的似不應該如此作法，但爲着紳士面子起見，祇要不給人穿破便了，到時才飛到羅馬在神的臉前表示懺悔還也不遲。既不妄自菲薄，也還可以强調，自己地位已非一般人所能企及的，這豈不是一舉兩得麼？

僅管是貴爲公主也吧，再沒有辦法時却依然還是沒有辦法的，得從別處設法來點綴門面，骨子裏也不見得添上什麼斤兩。還比不上我們的中國小姐，實事求是，先講價，後交易；還得看看對方什麼，如果像希臘這樣一個窮太子，而且只是一個下級軍上尉，只靠一個空頭的太子地位，看來也不一定有什麼好處的，所以中國小姐的看法根本就與伊麗沙白不同，其自有一番苦心，也足見中國小姐不只有眞知灼見，還可以說得上還才有其眞正的生命價値，當然也有進步意義的距離了。

而且：伊麗沙白公主實在還不及我們的中國小姐偉大，偉大什麼？我們可以說，中國小姐要委身於比較自己低賤的，那簡直是違逆了時代潮流。只這一點，就足證明我們的中國小姐的偉大所在了。

所以，這次英國公主的婚事消息傳來，不特不得到寄予同情，反而會公開諫評，這是不須多說的，我想。

人血的行市

○退之。

年老闆人血是什麼行市，史無明證，不敢臆造。凡是爭天下的，都要伏尸百萬，流血千里。流血千里，只說血的面積，並沒說血的深度，說不出它的量來，武王伐紂，是血流漂杵，漂杵的血有多麼深，不明白，沒法計算它的量，就是能算出它的量來，而所換來的，是一個天下，這「天下」究竟値多少錢，仍是沒法計算它的價値。

俗語有「殺人的償命，欠債的還錢」的這麼一句話，漢劉邦也有「殺人者死」的約法，可見人血在從前沒有定價的，所以殺了人使人流血，無物可償，只有用自己的血來償人家的血，物物相換。

從前北平協和醫院，收買人血，聽說每磅是十元，可是那時十元錢能買五百公斤糧粮，八口之家可以維持半年的生活，在這半年之間賣血的足可恢復健康，而已够慘的了。

一個人到了賣無可賣，而要出賣維持自己生命的血，藉以苟延自己和全家的殘喘的人，我們看見那臉色的青白，額汗如豆的慘狀，這是何等痛心之事！

最近又有賣人血的地方了，賣血的人數然不少，可是行市却漲了，據報載說行市已漲到十萬元一百斯盎。

醫書上說，人身的血量是三升左右，聽說一升要値於一百斯盎，出賣全身血量三分之一，只能換白麵半袋，行市之低，也够驚的了。

世上進步到了原子時代，我們絕不賭倒車反對輸血這件事，不過我們有一事未明，要向買人血的醫院請教，請教醫院，給病人輸血，是不是每一百CC，也只收十萬元，絕不漁利？

如果眞的照本出售，那麼何妨把行市操高一些，使賣血的苦人們，多得點代價，假如以低價買來，以高價賣給病人，拿窮人的血，來圖暴利，

論文章

○潔篤。

文章文章，雖小道也，顧名思義，或者說咬文嚼字，它也多少有一些範疇。

文是文飾，是文是彩，用美學的立場，文飾和文彩都是屬於誇張一方面的，即使也有人求精練簡潔，但精練簡潔決不眞節約的，更其決不是殘害，決不是踵齊脚不齊頭不齊的欠缺，文本來是繪畫，或象形，或指事，目的至少要能夠寫實，而後有字，字是孳乳的意思，可見目的也在於寫實，還務求詳。

至於章，斐然成章是這個章，彰明昭著也是這個章，一方面是要求文體上的結構佈局的完美，一方面是要求達意。無章，便是雜亂，不彰，便是隱晦，無論言志載道，無章和不彰都要不得。

上面的話，幾乎像出於初中國文教員之口，說給稚子聽的。然而事實上呢？

雖說言論自由了，大概是指的空口說白話的言論，酒後茶餘的清談，和街頭巷議，總算茶寮酒肆現在並無「莫談國事」的禁條，「腹誹」也還不當作罪名，但言論而一旦成爲白紙上的黑字，自由就打七折了八扣。

從思想到語言，本來已經走了樣；從語言到文字，其間再度失去了精髓，復經過自我的檢査，到了編輯先生的手中，躊躇前顧後，躊躇再四，仍能刊出，早已經過斧削，蓋肢體不全，面目俱非矣：今之文章，又何文之有，成什麼章。

或曰：有些文章譬如「陽光」，即使瀝盡心血，原意在稍給讀者以光和熱，可惜竟在讀者面前的，至多是爲浮雲所蔽 昧，古詩陶詩中的曖昧有慈祥依戀的意思，曖昧的時文，其亦稍具慈祥依戀之旨嗎？

★

★

大牛列傳

（8）

老弓

提堂，訊問，對質，辯論，具文的手續，大牛終於成立一個「妨害衛生」之違警罪，除物證——爛果子沒收焚毀以外傳染外，以示薄懲，但他也樂得拘留，大牛處以廿四小時之酣睡在一個寧靜黑暗的拘留所的地板上，足廿四小時！

其實；社會上的人和事，那一件不是你以虛僞來，我以虛僞應。此來彼應之間，却要懂得虛僞的哲理；倘若虛僞得有勁，虛僞得圓滑，不論對人，對事，不論天南地北，甚而跑到閻王那裡，你還是一個成功者，反是：一如大牛的裝模作樣不徹底，牛眼突得不耐煩，由虎虎有生氣的態勢，不能冒充下去，一變而爲傀儡般而死的抬不起頭來，怎不失敗在一個斯善怕熟的現實的人物的手中！我們不是看見許許多多的大人物的發達史，他還不是懂得這些虛僞的哲理，突眼什麼拳，裝腔作勢能了，他有什麼東西！但他時時用，善於用，終於嚇倒社會上各色各式的人，而成爲一代紅員！區區大牛這個賤包貨，可憐他拘留廿四小時的，這個必非現代紅員！

大牛在第二天下午四點多鐘，由另一個巡警帶了他三次才把他叫醒，說是拘留期滿，交還昨天進拘留所時解除的腰帶——恐怕犯人一時想不開而吊頸的寶貝看管辦法——和乙對空籬，乙條扭干子，但大牛有點生氣，很怨那些巡警好叫醒他，不讓他睡到自己醒時才醒！忽然他又意識到恢復自由，仍可以挑果子到學校門口更大聲的叫賣；可以氣死校長，可以多窺望那個女教員短袖口上的腋毛，而且，那女教員對自己似乎有點高興，當每一次看到她的時候，她總是笑咪咪的，是那麼迷人；而且，她的乳峯是那麼的高，臀部又那麼豐盛……所以他又快活起來，一接過各項東西。飛步跳出分局門外，他舉眼顧盼路上的人，奇怪，爲什麼他們像不曉得大牛放出來這件重要的消息？可殺！

讀報雜抄

·王戈·

日本女人價値更高？

橫濱十三日合衆社電，第八軍當局十三日宣稱六月七日晚在橫濱附近綁架並強姦一日本少婦之美兵七三人，判處無期徒刑。

上海「正言報」刊載此項消息時，標題爲「沈崇何不生在日本？」

參議員以暗殺團推行民主

韓東鄉縣省參議員魏榮森，組有「暗殺團」。凡對其反對者即予以槍殺，鄉民多相率避入山叢。如此參議員，不知是誰選出來的？

那就更不應當，要又爲於道德問題了！

綴網勞蛛

——螢居隨筆

呂郡

我們總以爲在虫豸中性情最狡猾手段最毒辣的，要算蜘蛛爲老大哥了。看他穩坐在八卦陣中，佈下天羅地網，祇要不幸的蚊子蒼蠅，甚至龐大的蜻蜓知了，一碰上牠的機關，就無法逃脫，牠的消息非常靈通，馬上過來享受這飛來的美食，大有「肥豬拱門」之樂。彷彿世界上獲得不怎樣費力的資養料的，蜘蛛便極微偉的東西了。

昨日天快黑的時候，我在院裡觀察蜘蛛在廊簷下結網，見其工作的情形，很是緊張興奮，忙碌異常，說也奇怪，牠有着那樣笨拙的身體，而在纖細的絲上。奔來跑去，活潑之至，那種慘淡經營的樣子，亦够辛苦的，若說牠是不勞而獲，似乎有些不當。況且牠的那種百折不撓，奮鬥到底的精神也是很可欽佩的。暴風疾雨和小孩的竹竿都是破壞牠進行工作的最大障礙，但是牠並不因這遭遇挫打，而灰心喪志，終究要完成牠的網子。聽說古時有一位皇帝，被敵人打敗了，逃到一個古洞裡，見洞中的蜘蛛結網的精神，大爲感動，重燃起再接再厲的雄心，遂獲得最後的勝利，足見蜘蛛雖是微物，而能給人以重大的教訓。

蜘蛛就憑着那天生的技巧與活動勤勞，在空中 當當的享受着。人呢？須多少年的練習才育得着某一種的工作，却換不了一頓飽飯，難免興人不好蛛之嘆！

某兩大院明日獻映 血染情書 幽怨奇情 情書種下禍根……白刃勾去芳魂

即演 百樂門 【電話：一八〇四三】 梁懷玉 領導天蟾劇團 日演古劇 上卷 大鬧梅知府 晚演公理案 奇艷王 哀劇 三司會審 殺兄案 上卷出世 梁懷玉最得意傑作 張振華 梁懷玉 楚湘雲 芳慕蘭 李志超 尹伯權 蔡文聲

太平（電話：一三八七二） 標準舞台 玉龍劇團 丁公醒 文貴非 卓秀英 飄壽梅 馮俠魂 龐順堯 日演奇情名劇 嫣然一笑 即晚爆出二卷編劇社信譽傑構 鬼哭神愁家庭倫理謀產悲劇 忠義奸夫 冤，冤，冤，郎命慘遭姦命酸，無情人作報心事，有心人對奈何天，大婦從來實道苦，世間無事不成冤。驚人新劇，務必擠擁，火速定座。

海珠霸院 即演榮譽班霸 龍鳳劇團 （今天日演）胡不歸 今晚獻演艷歷史秘密倫理別開生面人生創作 劇名如此動人 偷解紅綾帶 內容驚艷可知 請你猜猜 請勿錯過此劇 黃君武 白玉堂 秦小梨 李楚雲 白超鴻 羅家權

兩王鼎立 雄視藝壇 武生王（靚榮）由美同國首次登台 金龍劇團 陣容雄厚 李海倫 寶文武超玉梨 靚王美艷 楚岫雲 粉面金剛 馮少俠 武生之王 靚榮 小生之王 白駒榮 馬派正宗 綠衣郎 嬌小艷旦 梁飛燕 盧齡傑 白靈通 黎冰心 壓倒一切 北派武師 龍騰虎躍 後晚霸院頭台 先演最標準六國大封相 續演名劇 龍飛鳳舞

皇后 珍妮花鍾絲 性格小生 約瑟夫哥頓 繼自君別後大傑作 血染情書 插影美麗·鏡頭幽雅

新華 TEH MOON IS DOWN 霍士公司文藝悲壯巨片 月落烏啼霜滿天 兩點·三點九 八點·九點九 最後一天 一致好評·請勿錯過· 小說改編 月亮下去了 明天換映派拉蒙 血染情書 文藝悲艷奇情新片 珍妮花鍾絲主演

入選十大巨片 血染情書 悲艷文藝巨構 未識卿卿先有情 纖犀一點暗相通 相逢有意還無意 款款相思欲斷魂 情書綺麗，撩動熱情似火，利刃鋒芒，釀成血案如山

遺失聲明 本人于民國卅二年在國立第三華僑中學中學畢業經領有正式畢業文憑惟後因曲江淪陷時不愼遺失除呈請補發外特登報聲明作廢 馮志岸啓

遺失聲明 茲遺失國民政府主席廣州行轅第66號特別來賓證一枚除申請補發外特此登報作廢 邢詒升啓

廣州大戲院 西濠口 今天大開映雷電華新聞滑稽歌舞巨片 歌舞皇帝「愛迪堅佗」畢生最大作品 藝海千秋 香港月前開演打破暑期紀錄 請早定座 贈券停用 「齊格飛」美女全體參加演出 滑稽艷事 層出不窮 名歌九闋 美女如雲

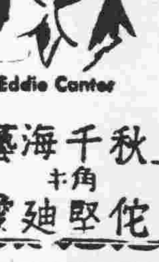

唔哈哈哈！喂！廣東先生，在下就是「大眼仔」愛廸堅佗，我仗打唔死，還有機會同各位朋友見面，眞係三生有幸咯！呢張片嘅故事，係細老一生嘅經歷自編，自導，自演，現身說法，係我生平大嘅作品，使在百萬花旗錢，重有一大群靚女子同我拍 「藝海千秋」主角 愛廸堅佗

中華戲院 西濠口 即日四映 兩點半 四點三 八點三 十點正 環球公司百萬金元五彩香艷神怪古裝巨片 一曲難忘主角 瑪利奧勃郎 新進男星 陀漢卑 合演 天堂之夜 最後一天 NIGHT IN pARADISE 港譯：錦繡天堂 明日放映 血染情書

遺失証章 本人於八月廿日遺失廣州地方法院一六五號証章一枚特此聲明作廢

聲明作廢 本人不愼遺失方形篆字劉有唐德筠三字牙章一枚特此登報聲明自三十六年八月二十九日作廢 唐德筠啓

廣州市首次隆重演唱 高爾名氏著名神劇 聖城 THE HOLY CITY 演唱者：廣州青年會聯合合唱團 指揮：黃飛立 鋼琴伴奏：李素心 獨唱部份：徐曲且 趙方幸 鄭惠娟 日期：八月卅一日晚八時三刻 地點：長堤青年會大禮堂 定座處：長堤青年會事務所 勢必擁擠 定座從速

上海聯華影藝社　崑崙影業公司　重要啓事

查「八千里路雲和月」一片係戰前曾在聯華影業製片印刷股份有限公司服務之同人以私人資格與外界友好集資組織之聯華影藝社所攝製之第一部影片而委由崑崙影業公司在國內代理總發行 其港粵及南洋英荷暹越四屬放映區域則由崑崙映業公司再委託羅明佑君主持之 中國映業聯營公司代理發行訂有合同與羅君任總經理之聯華公司並無關係 乃該片在香港娛樂戲院首輪開映登報廣告及小型特刊中文字均爲聯華公司出品西文爲A UNITED PHOTOPLAY SERVIJE PICTURE 且冠以聯華公司飛機型商標並將原片上崑崙公司發行字樣故意剪去閱悉之下曷勝詫異經崑崙映業公司駐港代表劉子超君與羅君交涉囑即恢復原狀亦不置理似此改頭換面匪特違反商業道德易滋誤解且顯然侵犯聯華映藝社之產權且對於崑崙映業公司代理該片之總發行權亦有妨害除已另函羅明佑君析議請其尊重商業道德從速改正外誠恐各界人士不明眞象易被淆混合亟登報申述如上至祈 警鑒

教廳立案 永康高級助產學校招生 （一）招一年級新生及各級插班生（二）即日開始（三）惠福西紙行路 學費廉 設備好，實習多 董事長李漢冲 校長麥少褀

買屋聲明 本堂經中買受何榮輝自置屋一間坐落廣州市西濟分局段內錦秀二巷第一號坐東向西深四至均照土地登記圖爲準訂期九月三日交易此屋如有與人按揭及轇轕未清者請速向賣主理妥一經交易概與買主無涉

中山戲園 今天最後獻映 雷電華 激烈戰事鉅片 英俊生角 格力歌利柏 領銜主演 敢死隊 原名「同生共死」 明天換映泰山大戰野人國下集

大華 今日三場 丹娜巴里摩 羅拔甘明氏 主演 男女之間 輕鬆幽默滑稽鉅片 （環球新製） 「丹娜」一人飾演三態：1.八十歲老后 2.三十歲少婦 3.十二歲小姐 正午·八點·十點

新華補習學校 NEW CHINA CONTINUATION SCHOOL 招生 校址：文昌路益實華五號

樂斯戲院 即日四場獻映 香艷片王 癡情公主 性感美人 喜地拉瑪 風流小生 羅拔獲加 屈尊降貴萬里尋夫 甜情蜜意千種溫存 ★是一部摩登的白金龍 HER HIGHNESS AND THE BELLBOY

吝嗇的故事

雲侶

「聰明的浪費比盲目的節約有意義，」且看下面的幾個故事吧：

從前一個牧師和一對青年男女結了婚，獲得一把美麗雨傘的禮物，那是絲織而且捲摺得十分美麗的。那牧師素來的宗旨是節儉第一，所以得到了那雨傘，從未開用過，天晴時，他携帶着作名貴裝飾的標誌，下雨了，他却持用上了舊的。一天，他在郊外閒遊，忽然下着滂沱大雨，這一來他就被迫忍痛開用了，可是因爲留存得過久，摺痕已經爆發了，撑開傘面一片一片的脫落，可愛的東西，竟像征人一般的用師未捷身先死，成了殘廢而無用，而且年老的牧師，因此患了一場傷寒大病。

不久以前，在美國一件有趣的官司，那是遺產問題的糾紛，一個貴婦承繼了一份遺產，內裏包括了一串很有價值的珍珠鍊，那串珠是指定在她死後再傳給下一個承繼人，她認爲那珠鍊太寶貴，所以小心謹慎的將他存放在銀行的保險箱，自從她得到了那寶物以來，因爲她是儉約的人，都未嘗帶上過一些的時間，可是，當那個未來的承繼人，獲悉了那樣的保管珠鍊法，就嚴重地在法庭控告她，原因是什麼呢？她的罪名是採用不適當的節約，而致傷害了寶貴的物品，那串珠鍊確實的已經失去了它的美麗和價值，其實珍珠是須要時常有體溫的肌肉接觸，才能夠長期保持原有的色彩，要不是很易變成「人老珠黃」。那個未來的承繼人、終於勝了訴，法官根據實情，判決她每年得要帶上三個月不斷的時間，可不是她就犯上了企圖埋沒他人財產的重罪啊。

一七〇三年，著名富翁林格爾，他的一生事業，在美國費城發了大財，經過多年的奮鬥，他準備返回故鄉的英倫渡假休養，可是他的財產，既不能全部帶回英國，但他又不信任當時美國混亂的銀行，在感到無法處置的時候，他就決定暫時埋藏了它，他用兩個大缸將一切紙幣和金錢、埋在第四街寓所的地下，不幸他在故鄉去世了，所存帶在身傍的現款，以最節省的殯葬儀式，都無法張羅，他的家人明知他大部的財富不異而飛了，可是多方都調查不來，經過了二百年的悠久時間，新主人重建他的故居，泥水匠發現了那兩缸寶藏，可是累累的紙幣已成了灰燼，他一生的血汗，一生的積蓄，已埋沒於無形。

在費城裡又有那個歷史上聞名的油漆匠法蘭林，他費苦地工作，艱辛的剩餘了幾元。他的妻子知到丈夫的嗜好，就提議將它來購買幾本書籍，而且希望能夠積少成多，籌辦一間圖書館，法蘭因此發動了他的同伴，儲金購書，贏得了就交換閱讀，後來整個費城的油漆匠都響應他的偉大建議，在不久的時期，竟成立了現在世界知名的龐大圖書館，而他也成功了一個學者，幾元適當運用，發明了整個美國智育的淵源。

世界末日

王文譯自讀者文摘

世界上有許多科學家和天文學家，正在研究關於「世界末日」的問題，下面是他們研究後的幾種可能使世界毀滅的推測：

（一）太陽的變形膨脹：據天文學家認爲太陽內部，經過若干時候，必膨脹原形擴大三倍，熱量隨之增加，地球首當其衝，生物都不能生存、海洋水份受熱蒸發、地球成爲一片焦土。

（二）地心失去了吸力：若干萬年後，太陽系以外的星球中，必有一顆會加入太陽系，且距離地球極近，這是危險的事，因地心對那顆星球產生極大吸力，而對地球上的一切反失去了吸力，於是地球上的生物，建築船隻，車輛，都離開地球而飛行在宇宙中了。數分鐘內，地球全被新加入的星球破壞。

（三）月亮給與地球的危險：地球每行十萬年，就得差慢一英分，而且總有一天，月亮將進入地球所行的軌道，月亮又不會改變速度，因此，地球和月亮距離漸接近，直至近到相當距離時，地球的吸力能把月亮毀在離開地球八千哩之內，而地心對地球上的一切，同樣失去吸力。

（四）地球被凍結：地球的另一種可能的毀滅，是被太陽系以外的隱星所吸引而離開原行軌道，於是地球退出太陽系，同時就失去了太陽的熱量，地球上的一切全被埋葬在冰雪之下，生物全死。

（五）可怕的壓力：一九三八年二月，曾有星球經過地球所行的軌道，但它離開地球有四十八萬五千哩之遙，所以未發生危險，但以後如果再有星球行經地球軌道而離開地球較近的話，將發生極大壓力，使地球上一切歸於毀滅。

（六）流星的襲擊：有史以前曾有大流星墮落在現在的阿里梭那（美國西部）地方，而被毀了一個廣大的窖洞，一九〇八年也有大流星墮落在西伯利亞。若干年後，將有大量流星墮落在地球上，把地球毀滅。

珍貴的香水

南美阿根廷總統皮朗的夫人瑪麗伊娃，月前訪問西班牙，備受獨裁總統佛朗哥之熱烈招待，在伊娃留西之十七日內，西班牙政府所花的招待費在二百萬美金以上，在佛朗哥送給伊娃珍貴禮物中，有一匣西班牙最上品的香水，價值四千美金。伊娃也不示弱，剛一到達，即還了五萬元作爲救濟費用。

小羅斯福的貪污案

·雲·

伊里奧特羅斯福自從寫了「羅斯福見聞秘錄」一書之後已經被公認爲是左傾者了。現在他因爲戰時合同貪污案，在美國對薄公庭，受到了反對他的人的打擊。

戰時的他原是個公子哥兒，曾與好萊塢影業兼航空鉅子霍華休士過從，以上校身份代霍華休士取得了價值頗鉅的軍機製造合同。現在他被控受賄。美國會調查委員會查出他曾任霍華休士的宣傳主任，替他清還婚禮宴客的帳目，替他以高價香水等物賄送影星，以及以價值數百美金的玻璃絲襪贈送他的妻子，一位美貌的女影星。

小羅斯福自己也承認不應該讓休士替他付將五百七十六元的旅館房金，做爲「結婚禮品」。他說一個TWA航空公司的總經理（即休士的手下）也曾代他付了八百五十元的婚禮旅館帳。他說「我接受休士的婚禮只可能是不對的。」又說：「我相信如果嚴格解釋法律，我的行爲應受制裁。」但這些錢，加上了休士宴請小羅斯福的費用，總共不超過二萬美金。在「戰爭合同」的貪污賄案層見不鮮，而其賄賂數目動以百萬計的今日，把小羅斯福的這件在美國成爲慣例的「接受宴請與饋贈」數千元小事，挖出來對簿公庭，並且不必要地拉出許多聲名狼藉的好萊塢美貌女星到華盛頓去做證，一方面使報章大肆宣傳攻擊，恐怕是對小羅斯福膽敢冒大不韙寫出了「見聞秘錄」一書的薄懲吧！

蛋黃與人心

·周慶·

家裏養了幾隻老鴨，天天生蛋，爲節省計，每年自行醃蛋，前幾年，每過夏天，必有鹹蛋取出來吃，蛋黃現出紅色或黃色，味極可口，近二年來，眞希奇，鹹蛋的黃，隻隻變成灰色的，而且黑黃帶臭，妻奇怪地問我，我說：大約是受市上人心的影響吧？因爲從前人心都是紅赤的，其間雖有黃的或灰的，但是少見，現在的人心，一經社會渲染，紅赤純淨的就極少，就是黃的亦不多見了。妻子說我不該胡扯，我說：胡扯中未嘗不可著得一些眞理呀。

杜詩中的諧趣

書行

杜甫詩中很少愉快的情調，像「聞官軍收河南河北」那樣年青的欣快，在詩作裏面，實在不夠多。但是，這老人的性格裏，確有諧趣一面，這或許和遺傳有關，在杜審言的史時中也常有些浪漫的情調。

可是杜甫的諧趣，與其祖父不同，也和一般人的諧趣兩樣。他的詼諧情趣，好在沉痛的題材裏。就像陰天的黑夜天空上電閃的光亮一樣，不但不因爲一閃的憤笑減低悲傷沉痛，却由於這瞬間的閃亮，使得陰黑的程度更加濃厚了。

我覺着他的詩凡是和人事有關的都好。他有時候嗚咽涕泣說實話：「病後遇王倚飲贈歌」：「王生怪我顏色惡，答云伏枕艱難遍：瘧癘三秋孰可忍，寒熱百日交相戰，頭白眼暗坐有脈，肉黃皮皺命如線。……」

肅宗乾元二年，杜甫從東都回華州，七月棄官西走，度隴，客秦州。「寄彭州高三十五使君適虢州岑二十七長史參三十韻」……男兒行處是，客子鬥身強，羈旅推賢聖，沉綿抵災殃，三年猶瘧疾，一鬼不消亡，隔日搜脂髓，增寒抱冰霜，徒然潛隙地，有靦屢鮮裝。……

按理說不能再打，祇是一鬼不消亡，還是打擺子，隔一天來一回，早已無脂無髓可打，於是搜：翻遍每塊細骨肉挖脂剔髓：焦急苦悶長的心情充滿詩句裏面，當時看樣子沒有「金雞」一類特效藥？所以屢次就到幽隙之地，還是找來搜收一次昨天一天內製造出來的脂髓，更因爲「徒然潛隙地」，所以雖然「有靦」，也只好「屢鮮妝了」。

想到打擺子花臉子的杜老，長慣着，期待着，等奔電着，「鮮裝」不中用，來了，「增寒抱冰霜」，這情形似在目前。

拜爵賽勳來忌刻　妖星流彗起兵氛（二二九）

雲從龍著

當是時，廣州人驚於大星爲隕也，旬月之間，星凡二隕，其未隕時，兩彗星橫空有耀，相去丈餘，月數尺，尾於大星而稍小者，而妖孛明作，共在濟光，州人以爲必有兵爭，而傾濟光者，猶農夫之望歲也。於是籌安會詔一國紳賈勸進，袁世凱突起稱制，改元洪憲，國人大驚且怒，袁世凱以籌安會亦在于楊度，劉師培，嚴復，李燮和，胡瑛，孫毓筠計策有所填撫，乃請以五等爵羈縻諸豪長。袁世凱是其言，論內史以各省將軍巡按使名號進，身自執筆按名圈之，自一圈至五圈有差，明日詔一圈者授男爵，二圈者子爵，三圈伯爵，四圈侯爵，五圈公爵。民國以來，督撫制久廢，袁世凱沿清制，以更居於舊督駐節地者皆封公爵，巡撫則封侯伯爵，故濟光得公爵，陸榮廷得侯爵，陸榮廷恥之。後濟光以平惠州之亂有功，晉封南郡王，加振武上將軍，陸榮廷悵恨良久，強笑而語人曰：「榮廷丈夫也」，寧能伈伈俔俔北面而稱臣僞朝耶？革命黨人遂交通榮廷，榮廷亦誓爲死戰，以復其國，無畏匹夫。而濟光等聞之，州人亦聞之矣。夜以濕熱，市人露坐大臺，披風以取涼，忽有星，轟然破空而墜，市人大驚，仰望而誤曰：「一彗星之大者，今其墜矣！」曰：「一星化而爲龍矣！」曰：「龍北嚮而飛，閃然而滅，諸彗秀出之顛矣」。市人鼓噪移時，議論益熾。夜闌半，市人多熟寐，忽有爆聲突然從西北來，聲凄厲而遠，市人醒而仰視中天，繁星如豆，涼露漸浥，宵風四合，肆不可作。明日市人傳言西關鶴嶼仔廟所畜人龜夜鳴，（未完）

金聲戲院　今天獻映
【夏令時間】一半·叁半·八半·十三點
四位天王星：羅渣士　娜　丹娜　華路達　僻珍　雲尊信
美高梅熱艷名片　逆旅浮生　原名「玻璃樓風月」
聯合大會串

美高梅出品　藝術熱艷偉大名片　當然狂滿　至緊早臨
女男隔紗男女隔山本詮，不言，求，重！求，重！譯片妙可！
酒色財氣風花雪月·男女講義打篤大全
女明星：冒認丈夫！順水推舟！
名記者：將計就計！行使夫權！
女書記：貪慕虛榮！生張熟李！
小軍官：憤世嫉俗！情有獨鍾！
逆旅浮生
WEEKEND AT THE WALDORF
大飯店裏一筆桃色糊塗賬
西關冷氣戲院即映
原名「瓊樓風月」

大德戲院　電話一二九九九
即映武俠鋤奸抗戰巨片
七十六號女間諜
鄭麗珠主演傑作
下期　北羅通播

中國　今日四場　二時正·四時正·八時正·十時正
白雲　陳娟娟　最新傑作
桃花依舊笑春風
陳娟娟片中一唱一曲「春燕飛」　寄意情歌　動聽耳挽
噱頭！趣緻！香艷！骨子！

百分之百娛樂片！
忽喜忽怒　鴛鴦戲水　沙灘擁抱　顛鸞倒鳳　香甜酥軟　其味無窮　國產片中難得之作
陳娟娟　白雲　第一次合作主演　輕鬆大喜劇！
貴族小姐　微瀟少爺　中國選手　姚萍　王華文　燕燕　四大明星合演
桃花依舊笑春風
美艷香料之濃厚　嘴天地　雲山　排倒而來
大中華電影公司發行：今日起在白宮式戲院獻映！

新星戲院　即日起放映全部武打威猛大名片
原名飛刀角之金手　湯泰菜　新傑作　又名大俠復仇記
大戰黑衣團　一大結局一
神威大展，十五載沉冤，一朝雪盡！畧施小技，個殺七人，犯先後受誅！

奉准復校　西南高級調劑職業學校招生

本校創辦于民廿一年業現已辦理六屆畢業生均由衞生局發給執業證書准許在衞生醫療機關正式執行業務現奉廣州特別市政府教育局指令敎三乙子第零八五五號准予復校本學期招收下列各班男女新生

一、本科班（二年畢業）一年級秋季新生（分日夜兩班）

二、調劑技術訓練班（六個月結業）第一期生（分日夜兩班）

三、實用病理檢驗技術訓練班（六個月結業）第一期生（分日夜兩班）

（一）學雜費全期只收四十萬元並無其他雜費（二）報名處：海珠北路市青年團二，惠愛西朝天路關志雄醫務院（三）入學試驗：八月卅一日下午三時在中華中路龍嶼協光小學

董事長：林作民　副董事長：關志雄

韓民英數理化補習所

本校招收新生授法補習高初中及升大課程抗戰時馳譽曲江梅縣保証成功求眞成績者來簡章任索校址中華中路學宮街三號　校長韓汝錂學士

中國農工銀行廣州分行啟事

本行向熊子謙先生購到一九四一年福特廠一噸半客車（引擎號碼第2B－1322F號國字牌照第一零六一二號）一輛除照章辦理過戶手續外該車如有任何糾轇情事請於登報日起三日內向熊子謙先生理楚逾期即行辦理購議手續特此聲明

杜光基醫師啟事

本醫師新近由美國購置新型電療器械求醫日衆原日醫務所在抗日西路九十一號因地方不敷應用由即日起全日改在東山署前路三十一號二樓醫務所診症附設留醫尙祈各界仕女留意。

三水縣蘆西公路利通公司聲明路權事啟

本路路權證件於地方淪陷時全部遺失除依法呈向廣東公路處申請登記外合登報聲明作廢　商辦蘆西公路利通公司創辦人宗嘉成啟

聲明鋪底權及特約關係

敬承租何寶善堂所有廣州市一德路現編門牌二百四十九號店址因有建築鋪底頂手經依照條例爲鋪底權之登記領有正式登記完畢證及執照另有特約批明各種條件近聞何寶善堂派下子孫將該業權出賣除依特約向其接洽承買以符物權併合之主旨特登報聲明建築鋪底及有特約之關係俾衆週知此告　海非啟

廣州市教育會通告

（一）本會現已開始辦理市參議員選舉人登記請各會員於九月七日前持國民身份証及會員証到本會辦理登記（二）各會員如有未領到本年度會員証者請到本會領取（三）本會會址在文德東路二號每日辦公時間上午八時至十二時下午二時至五時半特此通告

輸入臨時管理委員會執行委員會廣州區辦事處公告　廣字第1533號

現准輸出入管理委員會秘書處未養輸齊字第五六三八號代電開：「一對於八月十六日以前及八月十七日以後未經領得輸入許可証而到埠之貨物另訂管制辦法經於第二號公告過知在案茲特抄送前項公告一則應由各區辦事處就地辦理前項登記請於文到日起即在當地各大報分刊登並查照公告內之規定將此項登記限於十日內辦理竣事所有登記之貨物造表報會」等由附公告第二號抄本准此自應照辦茲將前項公告附錄於后仰各進口商於公告後十日內前來本處辦理登記手續切勿遲延自誤特此公告

附錄：輸出入管理委員會公告　第二號　卅六年八月廿一日

關於未經領得輸入許可證已到埠及已起運之貨品依照進出口貿易辦法第九條之規定訂定左列辦法處理之：

（一）在三十六年八月十七日以後在未領得輸入許可證以前不得向國外洽辦訂購貨品若擅將貨品運到達本國口岸者該項貨品應一律強迫運離口岸或由政府按定價外匯官價收購如貨人爲本會登記合格之進口商或廠商其登記資格應予撤銷

（二）在三十六年八月十六日以前到埠貨品而未取得輸入許可證者應向本會秘書處登記科記其業日以前已經起運在途之貨品而未取得輸入許可證者應向本會秘書處登記限於八月三十一日截止上列所開登記貨品之處置辦法由本會另訂公佈之

中華民國三十六年八月廿九日

處長麥佐衡

買田聲明

本堂前受賴榮祖承克勳堂遺下經分名份圍田基塘魚塘五坵（一）中山縣第九區土名三墩沙黃倫圍排尺實田二畝捌分柒厘四毫（二）中山縣第九區土名小屯飯閘排尺實稅八分八厘一毫叁絲陸忽（三）中山縣第九區張沙地埠排尺實稅陸分一厘一毫〇玖忽（四）中山縣第三區小欖士名烏沙輻泰圍排尺實稅陸分七厘七毫〇二忽（五）中山縣第八區土名葉洲沙新生圍排尺實稅八分七厘四毫經立帖交定訂明國曆九月八日立契交易如與上列各圍有轇轕情事者請於期前與賣主理妥逾期概與本堂無涉　永業堂啟

遺失聲明

本人於前月遺失廣東省機器工會1762號證書及機第十三分會1743號証書除呈請補發外特此聲明作廢　會炳坤　陳禧注　黃壽昌啟

膠廠出讓

三十匹馬達十二寸光輥花輥做鞋做底等工具有架備（即可開工）廠址有意承頂者請每日十二時至二時蒞臨中華中路三十八號引看

No. 6
華大藥廠榮譽出品
葡萄精鈣　麥精鱉魚肝油
（包裝）
（成份）用葡萄糖鈣鱉精魚肝油配以芭米麥精野櫻等名貴藥品製煉而成
（功效）身體虛弱營養不足肺癆體弱咳嗽多病精神疲倦服之有顯著功效
（優點）香味美性質和平不膩不燥不滯老幼皆可服用
（總發行）上海總廠廣州本廠華粵藥行。
（代售處）各省大小藥房
剪此廣告領贈品辦法——剪此廣告十三種本廠製品廣告寄到本行或郵寄均得換領健身良藥一種健康世紀一本
地址廣州十八甫八十八號

律師陳新芳代李寶彬李惠芬通告鄭重聲明

現據李寶彬委稱李惠芬于本年七月十六日未得本人同意擅自離去家庭又不返府家在港久留不返特請代爲登報通告李惠芬限於登報日起壹個月內返回家庭共同生活否則逾期不返雙方視同離異嗣後各得自由婚嫁等語前來合代爲鄭重聲明如右　事務所：西堤聯興馬頭二樓　電話：一一六七二號

遺失聲明

鄙人因公乘車至深圳車中遺失粵漢區鐵路特別黨部第九七號圓形銅質証章一枚除呈報補發外特登報聲明作廢　徐漢興啟

遺失聲明

本人佩帶第三補給區司令部清理處四七號証章一枚及牙質鋼鼎文文曰「陳慶玉」私章一顆于本月二十五日被匪竊去除損失物品經報東堤分局查緝暨損失証章呈報主管機關註銷外特登報作廢　陳庭玉啟

買地聲明

本堂憑中買受吳玉明自置吉地一段坐落河南蒙聖分局貞吉後街局編地號3778之三3778之四自編乙段丙段吉地定九月一日交易如有轇轕請向賣主理妥否則一經交易與買主無涉　廣純秀堂啟

買鋪聲明

本堂憑中買受趙郁自置吉舖一間坐落德宣分局段內中華北路現編門牌二百七十五號（原日入北直街二百七十三號）坐西向東所有上蓋瓦面木石磚檻門楣均全該舖以地政局登記圖則爲準經交定立帖訂期國曆本年九月十四日交易該舖如有爭認異議請交易期前聲明向賣主理妥交易後概與買主無涉除標貼外特登報聲明　朱國楨堂啟

黃承貽堂啟事

本堂於民國廿五年與林存厚堂合資得番禺縣第八區沙湖鄉內土名上下埔水田一佰一拾一畝旱田二拾伍畝荒地一拾四口庄屋一座（荒山則以界碑爲限）嗣後民國廿六年林存厚堂與林忠孝堂以該地生產不豐利息微薄願將其股份出讓經由本堂歸還其資金即由本堂承受管業前因抗戰期間地方淪陷管理有所不及茲特着手重新整理凡願承批該地出耕作者應即與本堂辦理批耕手續方爲有效其過去承耕人歷年應繳納租谷亦由本堂追收特此通告　黃承貽堂代表人黃瀚啟

頂受聲明

本廠已於八月廿六日將全盤機器傢私生財物件與及所頂地上蓋出頂與明德堂建業合記火柴枝盒片廠經營此後如有不明數目轇轕及意外事情概與舊建業廠無關至於建業火柴枝盒片廠圖章同時截角作廢特此聲明　廣州市廠後街廿五號建業合記火柴枝盒片廠同啟

結束聲明

茲因各股東志圖別業議決將省勵兩號業務結束新歷八月內結束如有以前內外相保等件一律取消無效與及各號來往數目經已理妥手續清楚特此鄭重聲明　廣州榮徵街勵流悅來街利豐同啟

遺失聲明

弦本院前向廣東供應局領用卅六年度第【一五五】號證章乙枚于昨日遺失除呈請補發外特登報聲明作廢　聯勤總部第二九後方醫院啟

失章聲明

本人於八月二十五日遺失篆刻陽文趙礪民方形牙章及方形石章各一顆又陰文篆刻趙礪民方形石章一顆特登報聲明作廢　趙礪民啟

韶光計政職業講習所

創辦六年　教廳立案　初高中畢業生不繼續升學最好學習計政職業技能可在政府機關商行工作

三十六年秋季續招生（一）班額：高級會計班（半年畢業）初級會計班（半年畢業）高級計政班（一年畢業）初級計政班（半年畢業）一個月畢業均以四十名爲額另插班生二十名十六屆日夜班（二）報名：即日起至考試日午截止（八月三十一晚七時半考試）（三）本所特點：教師優良設備完善注重實務課程充實計足時間指導職業保送升學（四）所址：1.廣州市文德路2.西關校舍文昌路資華直街（設備學生宿舍取閱章程各大書局）

董事長黎樾廷　所長邵福勳

儲金所以防窮　儲精能可保命

貧窮尙有復興之日！命絕則無再生之望：故儲精重於儲金。

精：乃生命之源泉，精足血旺則壽，精枯血衰則夭。誤犯手淫，或房事過度者，將寶貴之精液浪費，於自掘墳墓，因而年未老而身先衰，造成（遺精）（早洩）（陽萎）而性能殘廢，既不能人道，又不能傳命，青年誤於本病者不可勝數，本症因無直接痛楚，故大都忽之，而致不可收拾。

育嗣麟固精片所以能一鳴驚人者，因其能針對病源，一服即效！（藥房均售）

滋補健腦固精片

育嗣麟

婦科調經　千金湯　異曲同功
上海種玉堂大藥行出品
廣州十三行路七十三號利華藥房經理

孫副主席昨召見 中央機關首長

訓示今後各應獎勵生產 剷除貪污解決經濟困難

【中央社訊】昨（廿九）日上午九時，孫副主席假行轅官舍召集中央各院部駐穗機關首長談話，計到資源委員會珠江水利局、粵漢鐵路局、公路局、法院、各國營事業機關、各行局等主管四十餘人，孫副主席首先詢各機關政務上困難及地方機關協助情形，先後由僑務處處長、法院史院長、稅務局張局長等，陳述工作困難情形，孫副主席對海關防止走私，敵偽產業清理，公產處理，輸出入管理等要政，特別關懷，詢甚詳，海關稅務司張勇年，敵產清理處處長趙晚平，粵路局副局長吳傳書，公路局局長王節堯，輸管會辦事處處長麥佐衡等，先後分別報告，孫副主席並詢及各機關與省市地方機關聯繫情形，訓示今後應獎勵生產，解決經濟困難，最後就發表之聲明各點，希望各級主管嚴督所屬，切實反省，剷除貪污，改革政治作風，使政治能上軌道，經濟困難，得獲解決，訓示畢，另行召見高地兩法院院長法官等。

孫氏定今晨離穗返京

【專訊】孫副主席自[illegible]日蒞穗以來，今已屆五日，茲以[illegible]畢，決於今（三十）日上午十一時半乘機離穗返京，各界歡迎會定今晨八時半在市府門前集合，乘車赴機場歡送。（終）

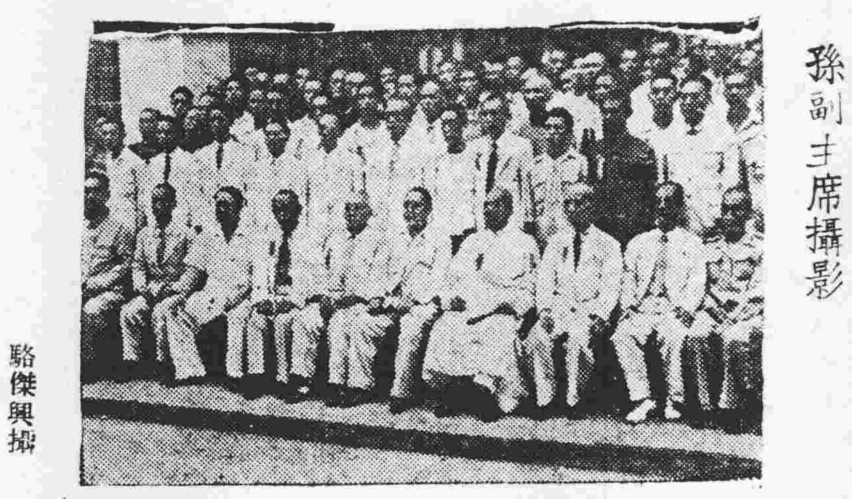

駱傑興攝

十大革命團體在聯義社歡迎孫副主席攝影

召見市府首長

【中央社訊】孫副主席昨（廿九）日上午十時半召見廣州市府各單位首長於行轅官舍，由歐陽市長，偕同朱局長，雷秘書長，李局長樸生，朱局長瑞元，陳局長國機，黎局長鐵漢等依時前往晉謁，孫副主席對廣州市政各部門垂詢甚詳，各局長當就本身業務分別報告，約半小時辭出。

孫氏指導民憲會務

【中央社訊】三民主義憲政同志會，孫副主席任會長，廣州分會，係於本年五月五日成立，張主任，羅主席，歐陽市長，分任指導委員，現有會員凡二百餘人，均屬熱心憲政人士，及社會中堅份子，會務進行頗爲積極，昨（廿九）日孫副主席特召見該會廣州分會全體常務幹事，聽取會務報告，並加指示，計是日出席者有該會常務幹事蕭次尹，馮次琪，張香圃，謝鶴年，伍智梅，雷礪瓊，黃範一，陸匡文，麥朝樞，何彤，及趙超等十餘人，孫副主席對該分會工作努力，深表嘉慰，並有指示。

民社黨粵省黨部 昨歡迎孫副主席

【中央社訊】中國民主社會黨廣東省黨部於昨（廿九）日下午六時，假留法同學會舉行歡迎孫副主席茶會，到有該黨部主任委員林正煊，及執監委員黃任寰，鍾介民，伍澡池，暨各處科長等工作人員六十餘人，由林主委主席，並致歡迎詞，渠對孫副主席對國家之貢獻及民主憲法之完成，備極讚揚，繼請孫副主席訓示，渠表示謝意。復略謂：中國現已頒佈憲法，將行開始實施憲政，貴黨及青年黨既已參加政府，今後參與行憲，誠能和衷共濟，共同合作，當可結束一黨訓政，推進民主政治。末謂：中國所採用之民主政治，非蘇聯之一黨獨裁之民主政治，而係西方式之多黨共同負責之民主政治，希望各黨各派共體時艱，將中國之政治推向民主之大道云。

黨團聯誼孫氏

【專訊】省市黨部，省市青年團，昨晚八時在東園設筵公讌孫副主席，到各該黨團執監委及幹事，羅主席，並請張主任，鄧徐副主任等作陪，八時餘入席，九時餘散席，因天氣奇熱，席後，孫副主席夫婦參觀本市風光，由各首長陪往荔灣紫洞乘涼。

黃卿雲昨抵穗 視導華南工運

【中央社訊】中央農工部長[illegible]後，原擬南來視察農工運動，嗣因故中止，改派該部主任秘書黃卿雲來穗，昨（廿九）午乘中航機抵此，工界領袖陳勝，黃俊，陳士誠，駱先，曾西盛，李伯元等均前赴白雲機場迎接，黃氏日間訪謁黨政首長，并分別前赴省市各工農團體視導。

陳逸雲昨抵穗 參加競選立委

【專訊】中央委員兼國民參政員陳逸雲女士，昨（廿八）午由京乘機飛抵本市參加競選立法委員。查陳女士在黨國歷史甚深，於民十二年至十六年時在粵領導婦女學生運動，民十六年參加北伐，曾任南京市黨部委員，婦女部長等職，創辦婦女共鳴月刊，民廿一年在美國密西根大學專攻市政，得碩士學位，抗戰期間，曾在蔣夫人領導下參加戰地工作數年，以勞績得勝利勳章，曾連任三屆國民參政員，及中央委員，國民大會代表，每次發表言論，均爲各方重視，最近曾代表出國，參加泛亞洲會議，發言甚得遠東各國代表重視云。

昨抵穗之陳逸雲女士

北平各大學 追悼劉廷芳

【中央社北平二十八日電】燕京大學、北平師範學院等，今午舉行劉廷芳博士追悼會，司徒大使於述及與彼廿年相識情況後，讚其對宗教信仰之虔誠，及其創造性之靈敏，慨惜劉氏一生體不佳，否則對教育學之研究，將更有成就。按：劉氏係本年八月二日在美逝世。（中央社）

大基頭河邊 游泳起波瀾

南榮樓工人歐門

【專訊】昨晚七時許，河南洪德西路華園茶室司理李漢義之子李志（十二歲番禺人）與職工多人同到大基頭河邊游泳，適有河南茶樓職工區恩，許洪，危廣明，梁錫，張明等五人，亦在場游泳，彼此逐水嬉笑，區恩不知如何，突將李志推下河中，幾至溺斃，同來之職工乃走報其父，李聞訊趕到，向區等詰責，則區不服，反唇相稽，即打作一團，區執石向李頭部擲去，李當堂穿一大孔，血流不止，倒在碼頭上，同伴乃喚警將區等五人帶返分局訊辦，李以受傷甚重，乃要求賠償醫藥費二百五十萬元，區恩無力負担，調解不成，分局祇得將區一人解總局，其餘保釋。（社）

中央平糶 存糧廿萬市石 辦法

【專訊】省田糧處前以本省水災嚴重，呈准糧食部准撥中央征存糧食二十萬市石照市價五折平糶，平糶辦法，先經會同水災會商洽決定如下：由田糧處將各縣劃撥中央平糶糧數量共廿萬市石列交水災會，由水災會將受災縣份分配平糶糧數會商田糧處劃撥，各縣劃撥平糶糧後，其受災縣份有糧可撥平糶者，由各該縣府撥糧會同各地之水災分會及當地機關法團照市價五折辦理平糶，限期九月十五日前收款，如受災縣份，無糧可撥平糶者，須向別縣領撥糧者，由省水災會補助運費，但如因運輸不便時，得會同當地縣府及規定之法團將平糶糧在市價出售，收得價款後，除付九折繳庫外，其餘價款連同水災會補助運費，由各該縣自行向穩定充裕之區購糧平糶，市價計算方法，係就承領平糶糧之日市價，以計算標準五折計算，此項市價，須由撥糧縣府，及當地法院，參議會，黨部，青年團部，糧監會，水災分會共同簽證。（將）

【又訊】該案所需平糶糧，由省田糧處在南海東莞等卅六縣劃撥，至劃撥數量，計南海一〇〇〇〇石，東莞三〇〇〇〇石，順德五〇〇〇〇石，赤溪二五〇〇〇石，花縣五〇〇〇石，從化五〇〇〇石，增城一〇〇〇〇石，乳源三〇〇〇〇石，連山八五〇〇〇石，清遠二〇〇〇〇石，高要一〇〇〇〇石，四會二〇〇〇〇石，鶴山二五〇〇〇石，雲浮一〇〇〇〇石，鬱南一〇〇〇〇石，德慶一〇〇〇〇石，紫金二〇〇〇〇石，海豐一〇〇〇〇石，陸豐二五〇〇〇石，興寧一〇〇〇〇石，梅縣一〇〇〇〇石，[illegible]九〇〇〇〇石，蕉嶺四五〇〇〇石，茂名一〇〇〇〇石，信宜一五〇〇〇石，龍川二〇〇〇〇石，和平九〇〇〇石，連平四五〇〇石，吳川二五〇〇〇石，廉江三〇〇〇〇石，電白四〇〇〇〇石，陽江三〇〇〇〇石，陽春一三五〇〇〇石，合浦二六〇〇〇石，欽縣一〇九〇〇〇石，靈山三〇〇〇〇石，現該會本省受災縣份八十五個，各振糧分配數目，正在擬訂中。

婦女會糾紛的兩面

本報記者 莫非

大選即在，社團紛紛忙於召開會議，安排人選問題，我們粵省的婦女會也不能例外的，可是，在這當中又發生了糾紛，把一個完整的婦女會分作兩個集團，本來有許多從中斡旋的游離份子，現在卻也明顯化了，証明了這糾紛也日趨嚴重，恐也正是當前民主選舉包辦選舉所發生的後果的一例。

不久的幾天前，報上看到一段啟事，這是婦女會第一屆理監事聲明大會不合法理的啟事，而[illegible]登了[illegible]的啟事，孫副主席[illegible]，她們[illegible]，召開了緊急會議，決[illegible]

何巧生代替 陳輝青致詞

招待會在新運婦女會舉行，這會的主人陳輝青女士，今天沒有到會，何巧生代表致詞，「羅夫人今天沒有招待各位，孫副主席來了，她要在官邸招待，」她說：「所以這次召開大會是絕對的合法的，我們看到報上的啟事，[illegible]孫副主席[illegible]」

定了昨（廿九）日午後的招待會，這會很嚴重，社會處打電話給各報館，請派「公道的記者」去參加。

報告這會的歷史，她說：「這會產生在勝利燒爆竹的時候，地點在平遠大栢，其時因戰事影響，不能根據戰時人民團體組織法令，以會員若干人先行組織，省婦女會經會員大會選出第一屆理監事，同年十月本會即復員回穗。根據婦女會組織綱第十六條「理監事任期爲一年」，本會即應於三十五年八月改選第二屆理監事，惟按照人民團體組織法規，婦女會組織綱施行細則第四條「各級婦女會如係組織[illegible]，在半年之內，須根據[illegible]九個以上之縣市會成立，而完成其組織」，本會成立已逾一年，由各縣婦女會推派代表開會員代表大會，選舉第二屆理監事，方爲合法，除於本年二月二日在第八次理監事會通過，分電各縣迅即成立婦女會，並分別呈報本會及省社會處核准，故第二屆理事之改選，不得不稍事拖延，至本年八月十九日止，經電促成立婦女會者有南海，汕頭等七十四縣市，八月一日，本會復奉省社會處本年七月廿八日社東二組字（32.59）號訓令，以大選期近，核定於八月二十日召開第二屆會員代表大會。本會奉到社會處訓令後，即於八月七日選出各縣婦女會推選會員代表出席第二屆會員代表大會，並即召開第二屆理監事會議，至八月十一日下午四時，始正式在本會禮堂召開第十二次理監事聯席會議，出席者有陳輝青，王孝英，徐蕙儀等十八人，即席推出常務理事王孝英先生爲主席，報告奉到社會處[illegible]，並商討籌備代表大會日期，[illegible]碼瓊爲秘書，常務監事[illegible]爲秘書，並授權主任秘書遴選適當人員，分任工作，秘書處於八月十一日開始工作，並於八月十六日正式在報章刊出啟事，公佈定於同日開會地點。本會第一屆理監事第十三次會議八月十九日下午八時在本會禮堂舉行，出席者有[illegible]，徐蕙儀，王孝英，張佩平，郭[illegible]等十七人，議決：一[illegible]」

已達七十餘人，[illegible]會如期於八月二十日下午開幕，大會，日期由八月二十日起至廿四日，舉行開幕大會，日期由[illegible]請社會處准予當然出席第二屆會員代表大會，決再呈社會部請核示，並通過第二屆會員代表大會未經選舉前之代表資格，會員代表大會[illegible]

雷礪瓊報告 這會的歷史

[illegible]

第六區各縣 加強勦匪

【專訊】粵省第六行政區，自七月份起，加強勦辦匪類，將勦匪指揮所組織加強，經省府批准，所有勦匪費用，分由區內之連平，和平，龍川，紫金，河源，五華六縣，各每月負担勦匪費用二百萬元。（將）

水災會剩餘振品 配撥各縣救濟院

【中央社訊】省水災會存庫剩餘振品，除士敏土及工程組辦理以工振外，其餘麵粉藥品米糧布等存量無多，於前（廿八）日提出該會臨時委員會議討論分配辦法，旋決定將各江災情特重縣份轉撥各縣救濟院備用，該會計有廣州行轅捐贈振品數量：扑米一七二市斤，府代尖美架中華會館捐米四六六七市斤，東華三院捐米七五〇市斤，婦女募總隊募得白米二五九市斤，善救分署撥麵粉三七七五九市斤，婦女慕募總隊經募湯粉二九六市斤，紅十字會戰俘口糧一六〇盒，白細布一尺，舊衣服七十件，港九各界義賑兩廣水災委員會捐贈保心安油八〇〇〇〇瓶，霍亂救急丹一〇〇〇〇包，何一帆冷丸三六一包，南普濟丸四九八〇包，曲江縣工商會捐贈奇喜濟衆水一〇〇〇包，打卓家盒恐茶二五〇〇盒，京滬兩廣同鄉會捐贈施德之濟衆水一〇四〇八瓶，婦女界四一四包，災急振總隊經募九八小包，上各項振品，俟該會振組擬定分配數目後分發。

請撥港匯購糧 糧部電覆未准

【專訊】粵水災會前由代表伍智梅等飛京，向糧食部長面請，蒙允予撥照官價准水災會購買港匯二百五十萬元，採購暹米一萬噸，但昨日省田糧處接糧食部復電，竟謂暹米已無貨可撥，前請礙難照允，田糧處經即電復部長俞允，務請照撥，以濟本省糧食急需。（將）

水災會續收捐款

【中央社訊】省水災會昨（廿九）日續收到各方捐款如下：（一）聯合勤務總司令部廣東供應局轉來陸軍總醫院口分院卅七萬八千，廣東軍管區軍訓教官七十二萬八千元，青年軍二〇五師一營一十七萬元，旅三百五十七萬元，空特旅五團一營一十一萬，十一團六十七萬九千，八萬二千元，空特旅[illegible]，輸汽第十八營，十八萬二千元。

監核委會 昨開會議

【中央社訊】省水災會監核委員會昨（廿九）日召開第九次會議，由何常務委員彤主席，討論議決案件有：（一）據太古渣甸貨倉救分署振米時，被當地人諸多勒索，請派員前往監督發振時，以免發生流弊。（二）據[illegible]

化縣致函各界任穎輝

【化縣訊】化縣屬遭日寇蹂躪，民生凋敝，苦不堪言，化縣長任穎輝特致函各界，以達[illegible]

匪擾河源境 保五隊進剿

【大同社訊】駐老隆保五警察隊，昨接河源縣府電：「有奸匪百餘，由和平方面竄至骨田，即向派駐該縣之（河源）保五隊肆擾」，烈總隊長黃道仁率領指揮，星夜馳赴剿辦，同時電飭駐忠信大隊及河源團隊出動協剿，至廿三上午，我軍已進至目的地，與匪發生接觸戰。

省教育會 理監事昨 就職 慰問蔡輝甫家屬

【中央社訊】廣東省教育會第一屆理監事，昨（廿九）日上午十時舉行就職典禮，選出常務理事[illegible]

化西新安中學 被擄學生起回

【化縣通訊】化西新安中學，前兩個月被匪擄去學生十一名，內有女生劉漢珍一名，被勒贖一千萬，自此事發生後，該縣長任穎輝，限令附近各鄉及新安警所，於一個月內破案，否則嚴重處分，該處巡官及各鄉長，晝夜派員偵緝，現在均已脫險回家云。

中國糧食公司 擬運麵粉濟粵 省府經電江海關放行

【專訊】上海中國糧食工業公司，以調劑民食，擬由滬撥運麵粉三萬袋來粵，惟須由當地主管機關證明地方需要情形，方准放行，省府以本省糧食缺乏，經即電江海關請予放行。（將）

北江匪熾 羅濟股匪嘯聚 勒索來往渡船

【專訊】東西兩江渡船，被匪洗劫及勒收行水者，不可勝數，現北江石灣之鯉魚沙海面，亦有羅濟股匪百餘人，從事劫掠及勒收行水，三山附近之南埔地方，近亦嘯聚所謂「北江人民解放軍」約六十人，向來往渡船勒索，署名爲合義「羅濟名子」，羅濟股匪乃前「竹昇柄」之殘部。（生）

龍門匪猖 收繳民槍

【勝利分社訊】龍門縣境匪勢披猖，打劫永漢墟警察所長被擄，前日午前，匪向墟所長等搶掠，以至該地方自衛力薄弱，民槍被繳無遺，當地民衆深盼政府速派大軍進剿，駐防鎮壓，以安民生。

德慶國大代 劉應時競選

【德慶通訊】劉應時競選本邑德慶國大代表，該邑人士一百餘人聯名公開介紹劉氏競選。

沙灣一富戶門前 發生炸彈爆發案

【文化分社訊】廿八日晨三時許，禺南沙灣鄉慕山里福祥巷十五號何體嬉住宅門前，忽然炸彈爆發，隆然巨響，響徹遐邇，毀一部，碎石橫飛，飛入花園及什木大門各一，成對炸毀，什木大門，破碎花盆十餘個，幸附近住戶全屋震動，致鄰居未被炸傷，惟坊間住戶傷人，飽受虛驚不少云。

梅菉管理局 緝獲要匪易匡民 吳川縣府特提同正法

【海蒸訊】梅菉管理局王紹通，昨據報有偽「獨立第一團」工作隊長易匡民，（化名鎮歐）由吳川潛入市區爆發事情，即飭警按址搜捕獲某戶，旋據密呈該犯乘性狼險，於民國卅四年一月間，吳川張炎事變時，該犯乘機赴樟山（張炎之村）領同四鄉繳槍索款[illegible]

南順魚農代表 昨謁孫副主席 力爭魚農利益不受市場統制

【自強社訊】順德及南海等縣魚農代表，於昨（廿九）晨八時，推出代表伍蕃林，梁大任，何振光，黃叔荃，何汝亨，鄧剛，陸滿，鄧開元，十餘人，前赴行轅由秘書啟邸謁見孫副主席，由魚農代表陳述市場之設立，強調小塘魚民該塘魚列入魚市場經營，業亦不准加入魚市場自由買賣，不應以魚市場之統制，文魚產各方面，請求改善各點，隨將書呈孫副主席，主席核辦。魚市場之措施，孫副主席了解魚農所不滿，並以魚市場之措施不良，乃以魚農之同情，對魚欄魚業機關及黨團及社會各方面，亦均甚表同情，並應允予以對各方面[illegible]

三枝香河面 佛山輪擱淺

【專訊】前（廿八）晨八時，由省開佛山輪，于十一時卅五分，途經三枝香河面擱淺，船身向右傾斜，幸即指揮船主鎮靜，擁救船時，船尾推進器被毀，幸在十一時卅分，由上海工務局船公司派拖輪香港（生）

南海保警

【南海專訊】縣保警第二大隊第五中隊，廿五晨八時許，據報在四區小塘與獅山交界之小唐面，有匪徒四名，泊船沙河面行水，即派隊前往拘捕，當匪見勢不佳，棄艇逃避，結果獲匪艇一艘，徒鬻物一艘。

緝匪

[illegible]

粵北師區奉令 調整現轄各縣

【韶關通訊】粵北師區，現奉國防部電令，以適應交通狀況及地理環境，將（一）曲江團區現轄之和平縣，劃入曲江師區，（二）曲江團區現轄之連山，連縣，連南，陽山三縣，劃入清遠團區，（三）清遠團區現轄之增城縣，劃入廣州團區，原屬北區共轄卅三個縣，經此次調整後，減少兩縣，至各團區劃出，各縣兵役，原已派遣新兵中隊駐縣接兵者，應仍續負接兵之責，未派隊接替前者，已予規劃，令飭所屬團區遵辦。

石灣警所 破獲烟窟

【南海專訊】石灣警察分駐所，廿六日據報市集有歹徒開設烟窟，聚衆吸食，當即派隊前往搜捕，是時烟徒正在吞雲吐霧，警兵突如其來，無法逃脫，結果當堂捕獲烟徒周和等七名，解局訊辦。

婦人懷胎 六月產下兩條小蛇

【勝利社訊】花縣東鄉石湖村人蘇某，其妻江氏，居鄉務農，年三十餘，于前六個月忽然懷孕，乃于前數日腹痛甚劇，竟產下小蛇二條，長約尺許，見者均以爲怪，江氏駭極，即乃夫促返鄉，現該二蛇由醫所飼養。

孫副主席昨 日召見 省教育會理監事

[illegible]

鄧不奴連稱 小妹

會議，選出常務理事，鄧不奴是一個四十多歲的女律師，她說她說話現在小妹，便不停的連稱小妹的，「我們從事婦女工作，在社會上的地位，全站在超然的立場，我們的立場是合法的」，又說：「……」，最後她說：「……」

一位縣長太太的話

[illegible]

另一面的話

[illegible]

請孫副主席裁判

[illegible]

更正

昨本刊第一版所載八月廿九日本報（一）漢民分局，一項，應爲「漢民分局」，[illegible]，特此更正。

社會一角

[illegible]

△昨（廿九）晨零時，有商人梁劍同與友人夏堂前往大新酒樓訪友，行抵大新路口，突被三匪用木棍擊傷，將至重傷，始只拘得鐵尺一把，匪徒逃逸，帶返分局訊辦。

△昨（廿九）日上午十一時許，有商人一輛卡車，行經東川路衛生局前，將一鹽業工人撞傷，該[illegible]

李細九，李蝦，何九，何述，何殿球，何殿球，何和貞，共同結合大幫，强刦殺人未遂，各處有期徒刑八年，各處刑十八年又十五年，十年。